

**الجمهورية التونسية**

**وزارة المالية**

# **ميزانية الدولة لسنة 2017**

**الباب الثالث والعشرون**

**وزارة المرأة والأسرة والطفولة**

**أكتوبر 2016**

# الفهرس

الصفحة

1	التوطئة
3	التقديم العام للميزانية وفق منهجية التصرف حسب الأهداف
	<b>I- شؤون المرأة :</b>
11	1 - التقديم العام
27	2 - العنوان الأول : نفقات التصرف وفق المنظور البراجمي
32	3 - جداول نفقات التصرف وفق المنظور البراجمي
58	4 - العنوان الثاني : نفقات التنمية وفق المنظور البراجمي
66	5 - جداول نفقات التنمية وفق المنظور البراجمي
	<b>II- الطفولة :</b>
96	1 - التقديم العام
110	2 - العنوان الأول : نفقات التصرف وفق المنظور البراجمي
118	3 - جداول نفقات التصرف وفق المنظور البراجمي
168	4 - العنوان الثاني : نفقات التنمية وفق المنظور البراجمي
176	5 - جداول نفقات التنمية وفق المنظور البراجمي



## التوطئة

مثل تنقيح القانون الأساسي لميزانية الدولة خلال سنة 2004 (وخاصة الفصل 11 جديد منه) نقطة الارتكاز الفعلية للانطلاق في برنامج الإصلاح العام للمالية العمومية حيث نص الفصل المذكور على إمكانية رصد الاعتمادات حسب مهمات وبرامج تترجم السياسات العمومية مما مكن مصالح وزارة المالية من الشروع في تركيز منظومة جديدة للتصرف في ميزانية الدولة مبنية على مبادئ الشفافية، الحوكمة الرشيدة، النجاعة والفاعلية والمساءلة.

وبناء على ذلك، شرعت مصالح وزارة المالية في إرساء نظام التصرف في الميزانية حسب الأهداف الذي يركز أساسا على المبادئ التالية :

- المحافظة على التوازنات الاقتصادية والمالية
- الانضباط في الميزانية
- الشفافية والمساءلة
- البرمجة على المدى المتوسط

وتهدف هذه المنظومة إلى إضفاء أكثر وضوح وشفافية على النفقات العمومية بغرض تحسين الفاعلية الاقتصادية والاجتماعية للسياسات العمومية، دعم نجاعة التصرف العمومي والرقى بجودة الخدمات العمومية.

ويقتضي المرور من منظومة التصرف الحالي (المبني على الوسائل) إلى منظومة التصرف الجديدة (تصرف مبني على النتائج أو القدرة على الأداء) تقسيم مهام كل وزارة إلى برامج تترجم السياسات العمومية والمهام الموكولة إليها وتبويب ميزانياتها وفق البرامج المذكورة.

بناء على التقسيم المذكور، يتم تحديد إستراتيجية كل برنامج (في إطار الإستراتيجية العامة للقطاع) وضبط أهدافه على المدى المتوسط والبعيد. ولتدعيم الجانب التقييمي، يتم ضبط مؤشرات لقيس الأداء بالنسبة لكل هدف قابلة للقياس والمتابعة (كمية أو نوعية).

وقد تم اعتماد المرحلية والتدرج في تركيز المنظومة بهدف الاستفادة قبل التعميم :

- إبتداءا من سنة 2013، أعدت ونفذت خمس وزارات نموذجية (وزارة الفلاحة والموارد المائية، وزارة التربية، وزارة التعليم العالي والبحث العلمي، وزارة الصحة) ميزانياتها لسنة 2013 وفق المنظور البرامجي بالتوازي مع مشاريعها السنوية للقدرة على الأداء إلى مجلس النواب.
- ثم سنة 2014 إضافت للدفعة الأولى أربع وزارات جديدة (وزارة المالية وزارة النقل، وزارة الصناعة، وزارة التجهيز).
- لتليها سنة 2015 تسع وزارات أخرى وتكون بالتالي الحصيلة الجمالية 19 وزارة منخرطة في المنظومة قدمت ميزانياتها لسنة 2016 وفق المنظور البرامجي مصحوبة بالمشاريع السنوية للقدرة على الأداء لنفس السنة.

ولقد شرعت وزارة المالية منذ نهاية سنة 2015 في العمل على إدراج بقية الوزارات السيادية ضمن المنظومة الجديدة (الوزارات السيادية) ولقد تمكنت وزارة العدل ووزارة الداخلية ووزارة الشؤون الدينية من إعداد ميزانياتها لسنة 2017 وفق التقسيم البرامجي وسيتم إحالتها للمجلس وفق التبويب الجديد.

بذلك سيتم تقديم ميزانيات سنة 2017 لمجموع 21 وزارة (من جملة 25 وزارة) وفق المنظور البرامجي مصحوبة أغلبها بالمشاريع السنوية للقدرة على الأداء لنفس السنة.

في هذا الإطار وتتويجا للمرحلة التجريبية لمنظومة التصرف في الميزانية حسب الأهداف، تم سنة 2015 إعداد مشروع قانون أساسي جديد للميزانية يكرس مبادئ التصرف الجديد ويؤسس لوضع آليات عصرية للتصرف في ميزانية الدولة ولقد تم إحالة المشروع المذكور لمجلس نواب الشعب بتاريخ 20 نوفمبر 2015 في إنتظار دراسته و التصويت عليه في أقرب الآجال.

التقديم العام للميزانية وفق منهجية  
التصرف حسب الأهداف

## الباب الثالث و العشرون وزارة المرأة و الأسرة و الطفولة

تم ضبط نفقات التصرف و التنمية لوزارة المرأة و الأسرة و الطفولة

لسنة 2017 في حدود 134,275 م د مقابل 113,152 م د سنة 2016 .

و تتوزع هذه النفقات على النحو التالي :

نسبة التطور	الفارق ( م د )	تقديرات 2017 ( م د )	ق . م 2016 ( م د )	إنجازات 2015 ( م د )	
					<b>العنوان الأول</b>
% 12,7	13,083	116,075	102,992	84,583	نفقات التصرف
					<b>العنوان الثاني</b>
% 79,1	8,040	18,200	10,160	5,118	نفقات التنمية
					. الإستثمارات المباشرة
% 79,6	7,960	17,960	10,000	4,958	* على الموارد العامة للميزانية
					. التمويل العمومي
% 50,0	0,080	0,240	0,160	0,160	* على الموارد العامة للميزانية
% 18,7	21,123	134,275	113,152	89,701	<b>الجملة</b>

الباب الثالث و العشرون  
وزارة المرأة و الأسرة و الطفولة

نفقات الميزانية لسنة 2017

التوزيع حسب الأجزاء

بحساب الدينار

تقديرات 2017	بيان الأجزاء
116 075 000	الجزء الأول : نفقات التصرف
18 200 000	الجزء الثالث : نفقات التنمية
134 275 000	الجملة



الباب 23  
ميزانية وزارة المرأة والأسرة والطفولة  
لسنة 2017

(بحساب 1000 د)

الجملة	القيادة والمساندة	الطفولة	المسنين	المرأة والأسرة	بيان البرامج
					بيان الأقسام
					<b>العنوان الأول</b>
<b>91159</b>	<b>3579</b>	<b>84913</b>	<b>375</b>	<b>2292</b>	* التأجير العمومي
89704	3579	84826	375	924	- الوزارة
1455		87		1368	- المؤسسات
<b>7358</b>	<b>4856</b>	<b>2130</b>	<b>17</b>	<b>355</b>	* وسائل المصالح
1179	918	114	17	130	- الوزارة
6179	3938	2016		225	- المؤسسات
<b>17558</b>	<b>2012</b>	<b>2301</b>	<b>11213</b>	<b>2032</b>	* التدخل العمومي
13834		589	11213	2032	- الوزارة
3724	2012	1712			- المؤسسات
<b>104717</b>	<b>4497</b>	<b>85529</b>	<b>11605</b>	<b>3086</b>	جملة الوزارة
<b>11358</b>	<b>5950</b>	<b>3815</b>		<b>1593</b>	جملة المؤسسات
<b>116075</b>	<b>10447</b>	<b>89344</b>	<b>11605</b>	<b>4679</b>	الجملة الفرعية 1
					<b>العنوان الثاني</b>
					* الإستثمارات المباشرة
<b>19782</b>	<b>1035</b>	<b>14567</b>	<b>850</b>	<b>3330</b>	- قانون البرامج
<b>19942</b>	<b>1035</b>	<b>14567</b>	<b>850</b>	<b>3490</b>	- إتمادات التعهد
<b>17960</b>	<b>495</b>	<b>12 305</b>	<b>1 350</b>	<b>3 810</b>	- إتمادات الدفع
					* التمويل العمومي
<b>15</b>				<b>15</b>	- قانون البرامج
<b>215</b>				<b>215</b>	- إتمادات التعهد
<b>240</b>				<b>240</b>	- إتمادات الدفع
<b>19797</b>	<b>1035</b>	<b>14567</b>	<b>850</b>	<b>3345</b>	جملة قانون البرامج
<b>20157</b>	<b>1035</b>	<b>14567</b>	<b>850</b>	<b>3705</b>	جملة إتمادات التعهد
<b>18200</b>	<b>495</b>	<b>12305</b>	<b>1350</b>	<b>4050</b>	جملة إتمادات الدفع
<b>134275</b>	<b>10942</b>	<b>101649</b>	<b>12955</b>	<b>8729</b>	المجموع العام لإتمادات الدفع (ع+1ع2)

## التقديم العام والسياسة القطاعية

### I. استراتيجية الوزارة :

انخرطت وزارة المرأة والأسرة والطفولة منذ سنة 2015 في مسار حوكمة التصرف في ميزانية الدولة وذلك بانضمامها ضمن الوزارات الدفعة الثالثة المعنية بتجارب النموذجية لتركيز التصرف في الميزانية حسب الأهداف. حيث أفضت عملية أشغال إرساء هذه المنظومة المرور من "التصرف المبني على الوسائل" إلى "التصرف المبني على النتائج أو القدرة على الأداء" وإعادة هيكلة ميزانية وزارة المرأة والأسرة والطفولة وفق برامج وبرامج فرعية يشرف عليها رؤساء برامج عهدت إليهم مسؤولية قيادة وتنسيق أعمال مختلف المتدخلين في تنفيذ البرنامج.

كما استوجب مشروع التصرف في الميزانية حسب الأهداف إلى الإرساء التدريجي لعدد المحاور وذلك بالتنسيق مع وزارة المالية باعتبارها الجهة المكلفة بقيادة مشروع تطوير ميزانية الدولة على المستوى الوطني وتتمثل أهم هذه المحاور في :

- تحويل المهام القطاعية للوزارة إلى برامج وبرامج فرعية.
- إعداد مؤشرات لقيس نجاعة البرامج والأنشطة المنجزة.
- إعداد إطار عام للنفقات على المدى المتوسط يمتد على ثلاث سنوات وأطر نفقات قطاعية.

## 1) خارطة البرامج

وفي هذا الإطار تمّ تقسيم مهمة "المرأة والأسرة" إلى أربع برامج تساهم في تجسيم الإستراتيجية القطاعية تتوزع كالتالي :

### ن البرنامج 1 : المرأة والأسرة :

يهدف هذا البرنامج إلى :

- دعم التمكين الاقتصادي للمرأة للمساهمة في الرفع من تشغيليتها.
- دعم التمكين الاجتماعي للمرأة والأسرة من خلال التصدي لظاهرة الانقطاع المبكر عن الدراسة ومحو الأمية وتقريب الخدمات والإحاطة بذوات الحاجيات الخصوصية للمحافظة على توازن الأسرة واستقرارها.
- دعم التمكين السياسي للمرأة من خلال تعزيز مشاركتها في الحياة العامة والسياسية والحوكمة المحلية للارتقاء بتواجدها في مواقع القرار والقيادة.
- إدماج مقاربة النوع الاجتماعي في السياسات العامة وفي الخطط والبرامج القطاعية مركزيًا وجوهويًا ومحليًا.
- مناهضة العنف والتمييز ضدّ المرأة.

### ن البرنامج 2 : الطفولة :

يهدف هذا البرنامج إلى :

- وضع منظومة متكاملة لحماية الطفولة.
- تمكين كل طفل من العيش داخل أسرة طبيعية أو بديلة.
- تمتيع الأطفال في الطفولة المبكرة (3-5 سنوات) بحقهم في الالتحاق برياض أطفال ذات جودة.
- إتاحة الترفيه للأطفال ووقايتهم من العنف والسلوكات المحفوفة بالمخاطر.
- تطوير وتنمية الكفاءات العاملة في مجال الطفولة.

### ن البرنامج 3 : المسنين :

من أهداف هذا البرنامج :

- تمتيع كلّ المسنين دون تمييز بخدمات الوقاية والحماية الاجتماعيّة والقانونيّة بما يضمن لهم العيش الكريم.
- المحافظة على المسنين داخل أسرهم وفي محيطهم الطبيعي.
- تطوير خدمات الرعاية الاجتماعيّة والصحية بما يستجيب لخصوصياتهم.
- تثمين كفاءات المتقاعدين واستثمار خبراتهم.

### ن البرنامج 9 : القيادة والمساندة :

تتمحور أهداف هذا البرنامج أساسا في :

- تحسين التصرف في الموارد البشرية.
- تطوير المنظومة المعلوماتية.
- تطوير التصرف في البناءات والتجهيزات.

وقد تمّ بالنسبة لكل برنامج ضبط جملة من البرامج الفرعية كما يبينه الرسم البياني التالي :

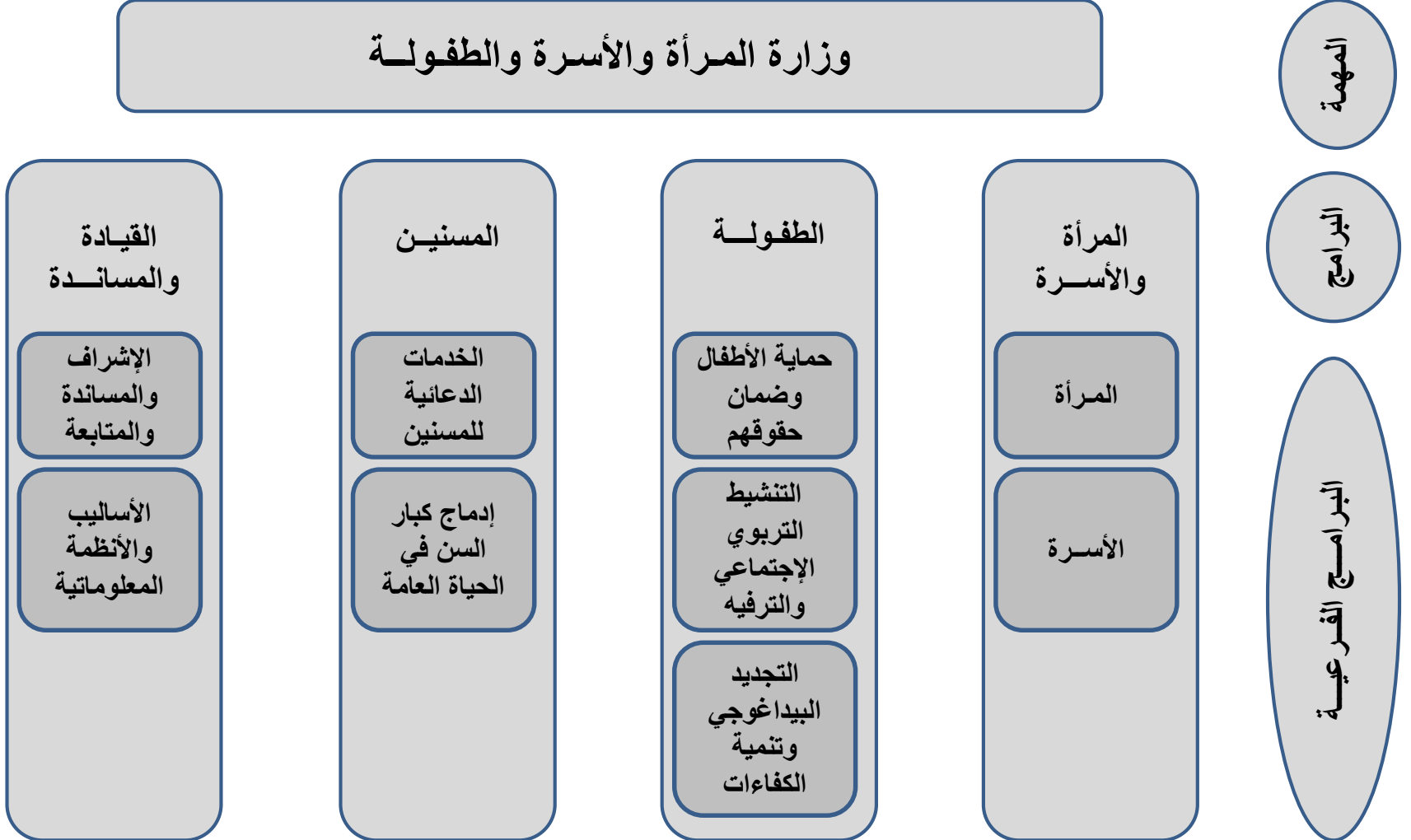

(2) وتتطلب هذه البرامج رصد الاعتمادات التالية :

(بحساب 1000 د)

المجموع	نفقات التنمية	نفقات التصرف	البرامج
8729	4050	4679	برنامج المرأة والأسرة
101649	12305	89344	برنامج الطفولة
12955	1350	11605	برنامج المسنين
10942	495	10447	برنامج القيادة والمساندة
134275	18200	116075	الجملة

# جزء المرأة

# التقديم العام



## مهمة المرأة والأسرة والطفولة

### حوصلة لأهداف ومؤشرات قيس الأداء حسب البرامج

تكريسا لمبدأ المسؤولية في تنفيذ السياسات العمومية تم ضبط جملة من الأهداف التي تترجم الأولويات الإستراتيجية لكل برنامج في إطار مهمة المرأة والأسرة.

وقد تم للغرض ضبط جملة من المؤشرات الموضوعية لقيس درجة تحقيق الأهداف المعلنة وتقييم النتائج المحققة بالتوازي مع استعمال الاعتمادات المرسمة لفائدة كل برنامج.

وسيتم من خلال الجداول اللاحقة تقديم حوصلة لأهداف ومؤشرات قيس الأداء الخاصة بالبرامج المكوّنة لمهمة المرأة والأسرة والطفولة.

### البرنامج 1 : المرأة والأسرة

#### 1- تقديم البرنامج وإستراتيجيته :

انطلاقا من رصد واقع مشاركة المرأة في جميع المجالات والتي تدل على وجود فوارق هامة بين الجنسين لاسيما في مجال الاندماج الاقتصادي والسياسي وفي التمتع بالحقوق الإنسانية للمرأة وخاصة في الوسط الريفي وشبه الحضري، واعتبارا للظرف الحالي الذي تمر به بلادنا والذي يقتضي تفعيل مبادئ المواطنة الكاملة بين الجنسين والمساواة وعدم التمييز والحرية والكرامة، وبالرجوع للمكاسب التي ترسخت للمرأة التونسية بعد صدور دستور الجمهورية الثانية ورفع التحفظات على اتفاقية القضاء على جميع أشكال التمييز ضد المرأة، عملت وزارة المرأة والأسرة والطفولة على وضع تصوّر عملي للتدخل في مجال النهوض بأوضاع المرأة عبر تنفيذ عديد المحاور ذات الأولوية والتي تمّ تحديدها بناء على مؤشرات وظواهر وحاجيات حقيقية أفرزها الواقع و تمت ترجمتها في خطط وبرامج تمّ الشروع بعد في تفعيلها وبرامج جديدة تمّ تضمينها بالوثيقة التوجيهية 2016-2020.

وتعتبر المحاور الآتي ذكرها من المحاور ذات الأولوية في مجال المرأة إلى

حدود سنة 2020 :

- السعي إلى تطبيق المقتضيات الدستورية وملئمة التشريع الحالي مع هذه المقتضيات من جهة ومع أحكام الاتفاقيات الدولية التي صادقت عليها بلادنا من جهة أخرى.

- إدماج النوع الاجتماعي في السياسات العامة والتخطيط والميزانيات عبر مؤسسة هذه المقاربة.

- تعزيز التمكين السياسي للمرأة وتدعيم مشاركتها في إدارة الشأن العام.

- التمكين الإقتصادي والاجتماعي للمرأة عبر:

§ دعم القدرات ورفع روح المبادرة الاقتصادية لدى خريجات التعليم العالي في الوسطين الريفي والحضري.

§ تعزيز ثقافة الاقتصاد التضامني لدى النساء والفتيات.

§ تقريب الخدمات من النساء في المناطق الريفية ودعم حقوقهن الاقتصادية والاجتماعية بما في ذلك الحق في التعليم والصحة والعمل اللائق.

§ مواصلة تفعيل الإستراتيجية الوطنية لمناهضة العنف ضد.

§ المرأة وترجمتها لخطط قطاعية.

§ الإحاطة بالنساء ذوات الحاجيات الخصوصية ومساعدتهن على الاندماج الاقتصادي والاجتماعي.

§ العناية بدور المرأة في التصرف الرشيد في البيئة وفي الموارد الطبيعية وفي مقاومة جميع المظاهر المهددة للبيئة وللصحة العامة.

§ العمل على إنتاج المؤشرات المصنفة حسب الجنس والمحللة وفق مقاربة النوع الاجتماعي.

وقد تم في إطار برنامج المرأة والأسرة تحديد البرنامجين الفرعيين

التاليين:

- البرنامج الفرعي 1 : المرأة
- البرنامج الفرعي 2 : الأسرة

## 1- مؤشرات قياس الأداء الخاصة بالبرنامج :

## هدف 1.1.1 - دعم التمكين الاقتصادي والاجتماعي للمرأة

تقديرات 2019	تقديرات 2018	تقديرات 2017	ق . م 2016	إنجازات 2015	الوحدة	مؤشرات قياس الأداء
970	970	1030 (عائل وحيد امرأة)	3000 (البرنامج الوطني لمقاومة الإرهاب)+ الخطة الوطنية لدفع المبادرة الاقتصادية النسائية	-	كمي	المؤشر 1.1.1.1 : عدد المبادرات الاقتصادية النسائية.
3	3	3	3	6	كمي	المؤشر 2.1.1.1 : الترفيغ في عدد الاعداديات المنتفعة ببرنامج مقاومة التسرب المدرسي.
		التدخل في 10 ولايات تعاني من ارتفاع معدل الأمية	مشروع نموذجي يشمل معتمدية العلا (القيروان) ويشمل 80 امرأة		كمي	المؤشر 3.1.1.1 : التقليص من نسبة الامية لدى النساء في الولايات المعنية بالتدخل بنسبة 8% في غضون 2020 (2%) كل سنة).

**الهدف : 2.1.1 : دعم تكافؤ الفرص بين الجنسين ومناهضة التمييز والعنف ضد المرأة**

تقديرات 2019	تقديرات 2018	تقديرات 2017	قانون المالية 2016	إنجازات 2015	الوحدة	مؤشرات قيس الأداء
		تحقيق نسبة 35% في المجالس البلدية	-	-	كمي (عدد)	<b>المؤشر 1.2.1.1 :</b> الترفيغ من نسبة تواجد النساء في الحياة السياسية ومواقع القرار
240 منتفعة + 10 في حال استرجاع خدمات الخط	240 منتفعة + 100 (في حال استرجاع خدمات الخط الأخضر	240 منتفعة + 100 (في حال استرجاع خدمات الخط الأخضر	فتح مركز الأمان لحماية النساء ضحايا العنف : في حدود 100 منتفعة بخدمات المركز و100 منتفعة بخدمات مركز الإحاطة النفسية بن عروس	76 مكالمة على الخط الأخضر	كمي وكيفي	<b>المؤشر 2.2.1.1 :</b> عدد النساء ضحايا العنف المنتفعات بالخدمات التي تسديها الوزارة.

**الهدف 1.2.1 : دعم الخدمات المقدمة لفائدة الأسرة**

تقديرات 2019	تقديرات 2018	تقديرات 2017	ق م 2016	إنجازات 2015	الوحدة	مؤشرات قيس الأداء
1200	1000	250	176		كمي	<b>المؤشر 1.1.2.1 :</b> عدد المنتفعين بخدمات الفضاءات المحدثة في مجال الأسرة
800	500	-	-		كمي	<b>المؤشر 2.1.2.1 :</b> عدد الأسر المنتفعة ببرنامج المرافقة العائلية

## ميزانية البرنامج حسب البرامج الفرعية :

توزيع ميزانية برنامج المرأة والأسرة  
لسنة 2017 حسب البرامج الفرعية  
اعتمادات الدفع

(بحساب 1000 د)

المجموع حسب طبيعة النفقة	برنامج فرعي الأسرة	برنامج فرعي المرأة	البرامج الفرعية
			طبيعة النفقة
<b>4679</b>	<b>353</b>	<b>4326</b>	<b>نفقات التصرف</b>
<b>2292</b>	<b>177</b>	<b>2115</b>	- التأجير العمومي
<b>355</b>	<b>20</b>	<b>335</b>	- وسائل المصالح
<b>2032</b>	<b>156</b>	<b>1876</b>	التدخل العمومي
<b>4050</b>	<b>690</b>	<b>3360</b>	<b>نفقات التنمية</b>
<b>3810</b>	<b>690</b>	<b>3120</b>	- الاستثمارات المباشرة
<b>240</b>		<b>240</b>	- التمويل العمومي
			صناديق الخزينة
<b>8729</b>	<b>1043</b>	<b>7686</b>	<b>المجموع حسب البرامج الفرعية</b>

إطار النفقات متوسط المدى الجملي لبرنامج المرأة والأسرة :  
التوزيع حسب طبيعة النفقة

(بحساب 1000 د)

تقديرات			قانون المالية	الإنجازات			البيان
2019	2018	2017	2016	2015	2014	2013	
<b>5210</b>	<b>4880</b>	<b>4679</b>	<b>3420</b>	<b>3209</b>	<b>5008</b>	<b>4690</b>	<b>نفقات التصرف</b>
2600	2400	2292	2188	1817	3735	3372	- التأجير العمومي
410	380	355	361	289	688	929	- وسائل المصالح
2200	2100	2032	871	1103	585	389	- التدخل العمومي
<b>5100</b>	<b>4780</b>	<b>4050</b>	<b>1439</b>	<b>422</b>	<b>251</b>	<b>516</b>	<b>نفقات التنمية</b>
4800	4500	3810	1279	262	251	516	- الاستثمارات المباشرة
300	280	240	160	160	-	-	- التمويل العمومي
<b>10310</b>	<b>9660</b>	<b>8729</b>	<b>4859</b>	<b>3631</b>	<b>5259</b>	<b>5206</b>	<b>الجملة</b>

إطار النفقات متوسط المدى 2017-2019 للبرنامج الفرعي المرأة  
التوزيع حسب طبيعة النفقة

(بحساب 1000 د)

تقديرات			قانون مالية	إنجازات			النفقات
2019	2018	2017	2016	2015	2014	2013	
4754	4499	4326	3249	2864	5008	4690	نفقات التصرف
2350	2200	2115	2188	1637	3735	3372	- التأجير العمومي
380	365	335	345	274	688	929	- وسائل المصالح
2024	1934	1876	716	953	585	389	- التدخل العمومي
4250	4030	3360	769	387	251	516	نفقات التنمية
3950	3750	3120	609	227	251	516	- الاستثمارات المباشرة
300	280	240	160	160	-	-	- التمويل العمومي
9004	8529	7686	4018	3251	5259	5206	الجملة

إطار النفقات متوسط المدى 2017-2019 للبرنامج الفرعي الأسرة  
التوزيع حسب طبيعة النفقة

(بحساب 1000 د)

تقديرات			قانون المالية	انجازات	النفقات
2019	2018	2017	2016	2015	
456	391	353	171	345	نفقات التصرف
250	200	177	-	180	- التأجير العمومي
30	25	20	16	15	- وسائل المصالح
176	166	156	155	150	- التدخل العمومي
850	740	690	670	35	نفقات التنمية
850	740	690	670	35	- الاستثمارات المباشرة
1306	1131	1043	841	380	الجملة

### البرنامج 3 : برنامج المسنين

يهدف برنامج المسنين إلى تحسين ظروف عيش المسنين وبلوغ مرحلة شيخوخة دون إعاقة بالإضافة إلى المساهمة في توفير أسباب الرفاه الاجتماعي وذلك بالعمل على :

- ◀ تثمين مكانة المسن داخل الأسرة والمجتمع والتأكيد على أهمية التضامن والتواصل بين الأجيال من أجل المحافظة على قيم التماسك الاجتماعي والترابط الأسري.
- ◀ تثمين كفاءات كبار السن وتمكينهم من المشاركة في الحياة العامة والمسيرة التنموية بما يضمن لهم شيخوخة نشيطة.
- ◀ تشجيع الخواص على الاستثمار في قطاع المسنين.
- ◀ تدعيم البرامج الوقائية والعلاجية بما يسهم في الترفيع في مؤمل حياة دون إعاقة ويؤمّن للمسن الاستقلالية في حياته اليومية.
- ◀ توفير الرعاية الصحية والاجتماعية لكبار السن بما يتلاءم مع خصوصياتهم.
- ◀ تنمية الموارد البشرية والارتقاء بمستوى الخدمات المسداة لكبار السن بمراكز الرعاية والفرق المتنقلة.
- ◀ دعم وأتطير المنظمات والجمعيات العاملة في مجال كبار السن بصفتها شريكا أساسيا في تنفيذ البرامج الرامية إلى تحسين أوضاع كبار السن وتطوير مستوى الخدمات.
- ◀ تشجيع الخواص على الاستثمار في قطاع المسن.

وتتلخص أهم أهداف هذا البرنامج في :

- الرفع من جودة الخدمات الاجتماعية والصحية للفرق المتنقلة.
- الإعداد لتقاعد وقضاء شيخوخة نشيطة.
- دعم أنشطة النوادي النهارية.
- دعم البحوث والدراسات المختصة في مجال المسنين.

#### • هيكل البرنامج :

في إطار المنظومة الجديدة للتصرف في الميزانية حسب الأهداف تم تفريع برنامج المسنين إلى البرنامجين الفرعيين التاليين :

- 1- الخدمات الرعاية للمسنين.
- 2- إدماج المسنين في الحياة العامة.



## مؤشرات قياس الأداء

## الهدف 1-1-3 : الرفع من جودة الخدمات الاجتماعية والصحية

تقديرات			تقديرات الانجازات	انجازات			الوحدة	مؤشرات قياس الأداء
2019	2018	2017	2016	2015	2014	2013		
تحقيق 03 زيارات للمسن الواحد في الشهر.	تحقيق زيارتين للمسن الواحد في الشهر.	- تحقيق زيارتين للمسن الواحد في الشهر. - بلوغ تغطية ما بين 800 و900 مسن فاقد للاستقلالية	زيارة للمسن الواحد في الشهرين	زيارة واحدة في الشهرين	غير متوفر	غير متوفر	كمي	المؤشر 1.1.1.3: عدد الزيارات للمسنين المنفعين بالخدمات
125	120	111	90	97	96	102	كمي	المؤشر 2-1-1-3: عدد المسنين المكفولين لدى أسر حاضنة

## الهدف 2-1-3 : تحسين ظروف العيش بمؤسسات الرعاية

تقديرات			تقديرات الانجازات	انجازات			الوحدة	مؤشرات قياس الأداء
2019	2018	2017	2016	2015	2014	2013		
50,7	50,7	47,5	44,5	37,8	36,5	30,5	كمي	المؤشر 1.2.1.3: نسبة التغطية المباشرة
7,3	7,3	7,8	3,5	1,8	1,8	5,3	كمي	المؤشر 2.2.1.3: نسبة التغطية غير المباشرة

### الهدف 3.1.3 : توظيف واستثمار كفاءات وخبرات كبار السن

تقديرات			تقديرات الانجازات	انجازات			الوحدة	مؤشرات قيس الأداء
2019	2018	2017	2016	2015	2014	2013		
300	200	100	100	غير متوفر	غير متوفر	غير متوفر	كمي	المؤشر 1.3.1.3 عدد الكفاءات الموظفة والمنخرطة بالسجل
2	2	2	2	برنامج جديد			كمي	المؤشر 2.3.1.3 عدد المشاريع المنجزة في إطار دعم القدرات

### الهدف 4.1.3 : النهوض بأوضاع المسنين

تقديرات			تقديرات الانجازات	انجازات			الوحدة	مؤشرات قيس الأداء
2019	2018	2017	2016	2015	2014	2013		
1	1	0	0	برنامج جديد			كمي	المؤشر 1.4.1.3 عدد البرامج الخصوصية الموجهة لكبار السن

## تطور إعتمادات برنامج المسنين

(بحساب 1000 د)

التطور		تقديرات 2017		قانون مالية 2016	إنجازات 2015	النفقات
النسبة	المبلغ	الدفع	التعهد			
7,7	826	11605	11605	10779	9850	نفقات التصرف
-26,5	-135	375	375	510	289	- التاجير العمومي
-	-	17	17	17	16	- وسائل المصالح
9,4	961	11213	11213	10252	9545	- التدخل العمومي
-34,8	-720	1350	850	2070	427	نفقات التنمية
-34,8	-720	1350	850	2070	427	- الاستثمارات المباشرة
0,8	106	12955	12455	12849	10277	مجموع البرنامج

## توزيع ميزانية برنامج المسنين

لسنة 2017 حسب البرامج الفرعية

( اعتمادات الدفع )

(بحساب 1000 د)

المجموع حسب طبيعة النفقة	برنامج فرعي 2 : إدماج المسنين في الحياة العامة	برنامج فرعي 1 : الخدمات الرعائية للمسنين	البرامج الفرعية
			طبيعة النفقة
11605	180	11425	نفقات التصرف
375		375	- التاجير العمومي
17		17	- وسائل المصالح
11213	180	11033	- التدخل العمومي
1350		1350	نفقات التنمية
1350		1350	- الاستثمارات المباشرة
12955	180	12775	المجموع حسب البرامج الفرعية

إطار النفقات متوسط المدى 2017-2019 لبرنامج المسنين  
التوزيع حسب طبيعة النفقة

(بحساب 1000 د)

تقديرات			قانون المالية 2016	انجازات 2015	النفقات
2019	2018	2017			
<b>12472</b>	<b>12090</b>	<b>11605</b>	<b>10779</b>	<b>9850</b>	<b>نفقات التصرف</b>
450	420	375	510	289	- التأجير العمومي
22	20	17	17	16	- وسائل المصالح
12000	11650	11213	10252	9545	- التدخل العمومي
<b>1900</b>	<b>2000</b>	<b>1350</b>	<b>2070</b>	<b>427</b>	<b>نفقات التنمية</b>
1900	2000	1350	2070	427	- الاستثمارات المباشرة
<b>14372</b>	<b>14090</b>	<b>12955</b>	<b>12849</b>	<b>10277</b>	<b>الجملة</b>

الباب الثالث و العشرون  
وزارة المرأة و الأسرة و الطفولة  
المرأة

تم ضبط نفقات التصرف و التنمية

لوزارة المرأة و الأسرة و الطفولة جزء المرأة

لسنة 2017 في حدود 21,684 م د مقابل 17,708 م د سنة 2016 .

و تتوزع هذه النفقات على النحو التالي :

نسبة التطور	الفارق ( م د )	تقديرات 2017 ( م د )	ق . م 2016 ( م د )	إنجازات 2015 ( م د )	
					<b>العنوان الأول</b>
% 14,7	<u>2,085</u>	<u>16,284</u>	<u>14,199</u>	<u>13,058</u>	نفقات التصرف
					<b>العنوان الثاني</b>
% 53,9	<u>1,891</u>	<u>5,400</u>	<u>3,509</u>	<u>0,850</u>	نفقات التنمية
					. الإستثمارات المباشرة
% 54,1	1,811	5,160	3,349	0,690	* على الموارد العامة للميزانية
					. التمويل العمومي
% 50,0	0,080	0,240	0,160	0,160	* على الموارد العامة للميزانية
% 22,5	<u>3,976</u>	<u>21,684</u>	<u>17,708</u>	<u>13,908</u>	<b>الجملة</b>

**الباب الثالث و العشرون**  
**وزارة المرأة و الأسرة و الطفولة**  
**المرأة**  
**نفقات الميزانية لسنة 2017**  
**التوزيع حسب الأجزاء**

بحساب الدينار

تقديرات	بيان الأجزاء
16 284 000	الجزء الأول : نفقات التصرف
5 400 000	الجزء الثالث : نفقات التنمية
21 684 000	الجملة

مشروع ميزانية سنة 2017  
العنوان الأول

معطيات عامة حول مشروع ميزانية وزارة المرأة والأسرة والطفولة  
الجزء 1 : شؤون المرأة

نسبة التطور %	الفارق	تقديرات 2017	ق م 2016	المعطيات
-1,1%	-31	2667	2698	<b>I التذكير باعتمادات العنوان الأول (بحساب أد) :</b>
-1,6%	-6	372	378	- التأجير العمومي
19,1%	2122	13245	11123	- وسائل المصالح
				- التدخل العمومي
<b>14,7%</b>	<b>2085</b>	<b>16284</b>	<b>14199</b>	<b>الجملة</b>
51,5%	17	50	33	نفقات على الموارد الذاتية للمؤسسات العمومية غير الادارية (مركز البحوث والدراسات والتوثيق والاعلام حول المرأة)
				<b>II الوسائل البشرية :</b>
-35,0%	<b>-64</b>	<b>119</b>	<b>183</b>	<b>الأعوان القارون :</b>
-50,0%	<b>-51</b>	<b>51</b>	<b>102</b>	أعضاء الإدارة المركزية
-26,3%	-5	14	19	- الاعوان الاداريون
100,0%	1	2	1	- الاعوان الفنيون
-76,9%	-10	3	13	- أسلاك أخرى
-80,8%	-42	10	52	- سلك أعوان الخدمة الاجتماعية
120,0%	6	11	5	- سلك الأخصائيين النفسانيين
-9,1%	-1	10	11	- العملة
-100,0%	-1	0	1	- الوقتيون
	(0)	(0)	(0)	(الانتدابات)
	(1)	(1)	(0)	(التقاعد)
-16,0%	<b>-13</b>	<b>68</b>	<b>81</b>	<b>* الكريديف</b>
-14,8%	-12	69	81	- أعوان المؤسسات (الكريديف)
	(0)	(0)	(0)	(الانتدابات)
	(1)	(1)	(0)	(التقاعد)
<b>-35,0%</b>	<b>-64</b>	<b>119</b>	<b>183</b>	<b>الجملة</b>

نسبة التطور %	الفارق	تقديرات 2017	ق م 2016	المعطيات
		12	12	* <u>عدد مراكز رعاية المسنين</u>



العنوان الأول : نفقات التصرف  
(وفق المنظور البرامجي)

## شؤون المرأة

### نفقات التصرف

ضبطت نفقات التصرف لوزارة المرأة والأسرة والطفولة (جزء المرأة) كما يلي :

– الاعتمادات المقترحة لسنة 2017 : 16,284 م د

– الاعتمادات المرسمة بقانون المالية لسنة 2016 : 14,199 م د

أي بزيادة قدرها : -2,085 م د

تمثل نسبة : 14,7 %

وتتوزع الاعتمادات المقترحة لسنة 2017 حسب نوعية النفقة على النحو التالي :

(بحساب م د)

البيان	إنجازات 2015	ق . م 2016	تقديرات 2017	الفارق	نسبة التطور %
<b>نفقات التأجير</b>	<b>2,106</b>	<b>2,698</b>	<b>2,667</b>	<b>-0,031</b>	<b>-1,1</b>
* المصالح المركزية	1,017	1,403	1,299	-0,104	-7,4
* مركز البحوث والتوثيق والإعلام حول المرأة	1,089	1,295	1,368	0,073	5,6
<b>نفقات وسائل المصالح</b>	<b>0,304</b>	<b>0,378</b>	<b>0,372</b>	<b>-0,006</b>	<b>-1,6</b>
* المصالح المركزية	0,088	0,153	0,147	-0,006	-3,9
* مركز البحوث والتوثيق والإعلام حول المرأة	0,216	0,225	0,225	-	-
<b>نفقات التدخل</b>	<b>10,648</b>	<b>11,123</b>	<b>13,245</b>	<b>2,122</b>	<b>19,1</b>
* المصالح المركزية	10,648	11,123	13,245	2,122	19,1
<b>الجملة</b>	<b>13,058</b>	<b>14,199</b>	<b>16,284</b>	<b>2,085</b>	<b>14,7</b>

كما تتوزع الاعتمادات المقترحة بين المصالح المركزية والمؤسسات كما يلي :

البيان	إنجازات 2015	ق . م 2016	تقديرات 2017	الفارق	نسبة التطور %
* المصالح المركزية	11,753	12,679	14,691	2,012	15,9
* المؤسسات :	1,305	1,520	1,593	0,073	4,8
مركز البحوث والتوثيق والإعلام حول المرأة	1,305	1,520	1,593	0,073	4,8
<b>الجملة</b>	<b>13,058</b>	<b>14,199</b>	<b>16,284</b>	<b>2,085</b>	<b>14,7</b>

### I - نفقات التأجير العمومي :

حددت نفقات التأجير العمومي لسنة 2017 بـ 2,667 م د مقابل 2,698 م د بقانون المالية لسنة 2016 أي بنقص قدره 0,031 - م د يمثل نسبة 1,1 - %

وتوزع هذه النفقات بين المصالح المركزية والمؤسسات كما يلي :

(بحساب م د)

البيان	ق . م 2016	تقديرات 2017	الفارق	النسبة %
* المصالح المركزية	1,403	1,299	-0,104	-7,4
* المؤسسات :	1,295	1,368	0,073	5,6
مركز البحوث والتوثيق والإعلام حول المرأة	1,295	1,368	0,073	5,6
<b>المجموع</b>	<b>2,698</b>	<b>2,667</b>	<b>-0,031</b>	<b>-1,1</b>

ويبلغ عدد الأعوان المباشرين بوزارة المرأة والأسرة والطفولة (جزء المرأة) 119 عوناً إلى موفى سنة 2017 ويتوزعون كما يلي :

عدد الأعوان	البيان
51	* الإدارة المركزية
	* المؤسسات :
68	مركز البحوث والتوثيق والإعلام حول المرأة
119	الجملة

وتتوزع اعتمادات التأجير العمومي البالغة 2,667 م د حسب البرامج على النحو التالي :

عدد الأعوان	اعتمادات التأجير سنة 2017 (م د)	البرنامج
112	2,292	المرأة والأسرة
7	0,375	المسنين
119	2,667	الجملة

## II - نفقات وسائل المصالح :

يقترح بالنسبة لسنة 2017 تخصيص مبلغ قدره 0,372 م د مقابل 0,378 م د بقانون المالية التكميلي لسنة 2016 أي بتقلص قدره 0,006- م د يمثل نسبة 1,6- %.

وتوزع اعتمادات سنة 2017 على النحو التالي :

(بحساب م د)

النسبة %	الفارق	تقديرات 2017	ق . م 2016	البيان
-3,9	-0,006	0,147	0,153	* الإدارة المركزية
-	-	0,225	0,225	* المؤسسات :
-	-	0,225	0,225	مركز البحوث والتوثيق والإعلام حول المرأة
-1,6	-0,006	0,372	0,378	المجموع

وتجدر الإشارة إلى أنه باعتبار الموارد الذاتية التي يخصصها مركز البحوث والتوثيق والإعلام حول المرأة لتمويل نفقات الوسائل والمقدرة بـ 0,050 م د ستبلغ نفقات وسائل المصالح خلال سنة 2017 مقدار 0,422 م د مقابل 0,411 م د بقانون المالية لسنة 2016 أي بزيادة قدرها 0,011 م د تمثل نسبة 2,7 %.

وتتوزع الاعتمادات المرصودة للتسيير بعنوان سنة 2017 حسب البرامج

كما يلي :

- البرنامج 1 : المرأة والأسرة : 0,405 م د (منها 0,050 م د موارد ذاتية)
- البرنامج 3 : المسنين : 0,017 م د

### III - نفقات التدخل العمومي :

يقترح بالنسبة لسنة 2017 ترسيم اعتماد جملي قدره 13,245 م د مقابل 11,123 م د بعنوان قانون المالية لسنة 2016 أي بزيادة قدرها 2,122 م د تمثل نسبة 19,1 %.

ويتوزع الاعتماد المقترح بين :

(بحساب م د)

النسبة %	الفارق	تقديرات 2017	ق م 2016	البيان
19,5	2,122	13,010	10,888	التدخلات في الميدان الاجتماعي
-	-	0,235	0,235	المساهمات في المنظمات العالمية
<b>19,1</b>	<b>2,122</b>	<b>13,245</b>	<b>11,123</b>	<b>الجملة</b>

أما على مستوى البرامج فتتوزع هذه النفقات على النحو التالي :

(بحساب م د)

تقديرات سنة 2017	البرامج
2,032	المرأة والأسرة
11,213	المسنين
<b>13,245</b>	<b>الجملة</b>

جداول العنوان الأول : نفقات التصرف  
(وفق المنظور البرامجي)

## الباب: 23 وزارة المرأة و الأسرة و الطفولة

## 1- المرأة

## نفقات التصرف لسنة 2017

## التوزيع حسب البرامج و طبيعة النفقة

نفقات التصرف														البيان	البرنامج الفرعي	البرنامج		
المجموع				التدخل العمومي				وسائل المصالح				التأجير العمومي						
الفارق		تقديرات 2017	ق.م 2016	الفارق		تقديرات 2017	ق.م 2016	الفارق		تقديرات 2017	ق.م 2016	الفارق		تقديرات 2017	ق.م 2016			
النسبة %	المبلغ			النسبة %	المبلغ			النسبة %	المبلغ			النسبة %	المبلغ			النسبة %	المبلغ	
37	1259000	4679000	3420000	133	1 161 000	2 032 000	871 000	-2	-6 000	355 000	361 000	5	104 000	2 292 000	2 188 000	المرأة و الأسرة		1
33	1077000	4326000	3249000	162	1 160 000	1 876 000	716 000	-3	-10 000	335 000	345 000	-3	-73 000	2 115 000	2 188 000	المرأة		1
106	182000	353000	171000	1	1 000	156 000	155 000	25	4 000	20 000	16 000		177 000	177 000		الأسرة		2
8	826000	11605000	10779000	9	961 000	11 213 000	10 252 000			17 000	17 000	-26	-135 000	375 000	510 000	المسننين		3
8	826000	11425000	10599000	10	961 000	11 033 000	10 072 000			17 000	17 000	-26	-135 000	375 000	510 000	الخدمات الرعائية للمسننين		1
		180000	180000			180 000	180 000									إدماج كبار السن في الحياة العامة		2
																القيادة و المساندة		9
																الإشراف و المساندة و المتابعة		1



نفقات التصرف														البيان	البرنامج الفرعي	البرنامج		
المجموع				التدخل العمومي				وسائل المصالح				التأجير العمومي						
الفارق		تقديرات 2017	ق.م 2 016	الفارق		تقديرات 2017	ق.م 2 016	الفارق		تقديرات 2017	ق.م 2 016	الفارق		تقديرات 2017	ق.م 2 016			
النسبة %	المبلغ			النسبة %	المبلغ			النسبة %	المبلغ			النسبة %	المبلغ			النسبة %	المبلغ	
																الأساليب و الأنظمة المعلوماتية	2	
15	2085000	16284000	14199000	19	2 122 000	13 245 000	11 123 000	-2	-6 000	372 000	378 000	-1	-31 000	2 667 000	2 698 000	الجملة		

## الباب: 23 وزارة المرأة و الأسرة و الطفولة

## 1- المرأة

## نفقات التصرف لسنة 2017

## التوزيع حسب الأقسام

بحساب الدينار

تقديرات 2017	بيان الأقسام و الفصول
1 299 000	القسم الأول :التأجير العمومي
1 368 000	نفقات التأجير العمومي حسب البرامج منح بعنوان التأجير للمؤسسات غير الخاضعة لمجلة المحاسبة العمومية حسب البرامج
2 667 000	جملة القسم الأول :
147 000	القسم الثاني وسائل المصالح
225 000	نفقات وسائل المصالح حسب البرامج منح بعنوان التسيير للمؤسسات العمومية غير الخاضعة لمجلة المحاسبة العمومية حسب البرامج
372 000	جملة القسم الثاني :
13 245 000	القسم الثالث التدخل العمومي
13 245 000	نفقات التدخل العمومي حسب البرامج
13 245 000	جملة القسم الثالث :
16 284 000	الجملة العامة

الباب: 23 وزارة المرأة و الأسرة و الطفولة  
1- المرأة

نفقات التصرف لسنة 2017

التوزيع حسب الفصول

بحساب الدينار

الفارق	تقديرات 2017	ق . م 2016	بيان الأقسام و الفصول
			القسم الأول : التآجير العمومي
-104 000	1 299 000	1 403 000	نفقات التآجير العمومي حسب البرامج
73 000	1 368 000	1 295 000	منح بعنوان التآجير للمؤسسات غير الخاضعة لمجلة المحاسبة العمومية حسب البرامج
-31 000	2 667 000	2 698 000	جملة القسم الأول :
			القسم الثاني : وسائل المصالح
-6 000	147 000	153 000	نفقات وسائل المصالح حسب البرامج
	225 000	225 000	منح بعنوان التسيير للمؤسسات العمومية غير الخاضعة لمجلة المحاسبة العمومية حسب البرامج
-6 000	372 000	378 000	جملة القسم الثاني :
			القسم الثالث : التدخل العمومي

## الباب: 23 وزارة المرأة و الأسرة و الطفولة

## 1- المرأة

## نفقات التصرف لسنة 2017

## التوزيع حسب الفصول

بحساب الدينار

الفارق	تقديرات 2017	ق . م 2016	بيان الأقسام و الفصول
2 122 000	13 245 000	11 123 000	نفقات التدخل العمومي حسب البرامج
2 122 000	13 245 000	11 123 000	جملة القسم الثالث :
2 085 000	16 284 000	14 199 000	الجملة العامة

## توزيع نفقات التأجير العمومي

## حسب الفصول و الفقرات الفرعية

## البرنامج 1 المرأة و الأسرة

## البرنامج الفرعي 1 المرأة

بحساب الدينار

الفصل	ف.ف	البيان	ق . م 2016	تقديرات 2017	الفارق
01136		<b>نفقات التأجير العمومي حسب البرامج</b>	<b>893 000</b>	<b>747 000</b>	<b>-146 000</b>
	010	تأجير الأعوان القارين _ الأجر الأساسي والتدرج	185 000	345 367	160 367
	011	تأجير الأعوان القارين _ المنح الخصوصية القارة	363 000	250 972	-112 028
	012	تأجير الأعوان القارين _ المنح المرتبطة بالوظيفة	60 000	16 807	-43 193
	014	تأجير الأعوان القارين _ منحة الإنتاج	63 000	5 734	-57 266
	015	تأجير الأعوان القارين _ منحة الساعات الإضافية و العمل الليلي	35 000	26 000	-9 000
	016	تأجير الأعوان القارين _ المنح العائلية	900	1 523	623
	017	تأجير الأعوان القارين _ المساهمات المحمولة على المشغل	186 100	100 597	-85 503
01138		<b>منح بعنوان التأجير للمؤسسات غير الخاضعة لمجلة المحاسبة العمومية حسب البرامج</b>	<b>1 295 000</b>	<b>1 368 000</b>	<b>73 000</b>
	04	مؤسسات البحث	1 295 000	1 368 000	73 000
	031	مركز البحوث والتوثيق والإعلام حول المرأة	1 295 000	1 368 000	73 000
		<b>جملة البرنامج الفرعي</b>	<b>2 188 000</b>	<b>2 115 000</b>	<b>-73 000</b>

## البرنامج الفرعي 2 الأسرة

بحساب الدينار

الفصل	ف.ف	البيان	ق . م 2016	تقديرات 2017	الفارق
01136		<b>نفقات التأجير العمومي حسب البرامج</b>		<b>177 000</b>	
	010	تأجير الأعوان القارين _ الأجر الأساسي والتدرج		60 373	
	011	تأجير الأعوان القارين _ المنح الخصوصية القارة		70 876	
	012	تأجير الأعوان القارين _ المنح المرتبطة بالوظيفة		11 700	
	014	تأجير الأعوان القارين _ منحة الإنتاج		1 800	

	7 000		تأجير الأعوان القارين _ منحة الساعات الإضافية و العمل الليلي	015
	251		تأجير الأعوان القارين _ المنح العائلية	016
	25 000		تأجير الأعوان القارين _ المساهمات المحمولة على المشغل	017
	<b>177 000</b>		<b>جملة البرنامج الفرعي</b>	

د 2 292 000

جملة المرأة و الأسرة

## البرنامج 3 المسنين

## البرنامج الفرعي 1 الخدمات الرعائية للمسنين

بحساب الدينار

الفارق	تقديرات 2017	ق . م 2016	البيان	ف.ف	الفصل
<b>-135 000</b>	<b>375 000</b>	<b>510 000</b>	<b>نفقات التأجير العمومي حسب البرامج</b>		<b>01136</b>
<b>-71 500</b>	142 500	214 000	تأجير الأعوان القارين _ الأجر الأساسي والتدرج	010	
<b>-69 000</b>	150 000	219 000	تأجير الأعوان القارين _ المنح الخصوصية القارة	011	
<b>-4 000</b>	16 000	20 000	تأجير الأعوان القارين _ المنح المرتبطة بالوظيفة	012	
	12 000	12 000	تأجير الأعوان القارين _ منحة الإنتاج	014	
<b>-1 500</b>	3 500	5 000	تأجير الأعوان القارين _ منحة الساعات الإضافية و العمل الليلي	015	
	1 000	1 000	تأجير الأعوان القارين _ المنح العائلية	016	
<b>11 000</b>	50 000	39 000	تأجير الأعوان القارين _ المساهمات المحمولة على المشغل	017	
<b>-135 000</b>	<b>375 000</b>	<b>510 000</b>	<b>جملة البرنامج الفرعي</b>		

د 375 000

جملة المسنين

البرنامج 9 القيادة و المساندة

د

جملة القيادة و المساندة

الجملة العامة 2 667 000 د



## توزيع نفقات وسائل المصالح

## حسب الفصول و الفقرات الفرعية

## البرنامج 1 المرأة و الأسرة

## البرنامج الفرعي 1 المرأة

بحساب الدينار

الفارق	تقديرات 2017	ق . م 2016	البيان	ف.ف	الفصل
<b>-10 000</b>	<b>110 000</b>	<b>120 000</b>	<b>نفقات وسائل المصالح حسب البرامج</b>		<b>02236</b>
	10 000	10 000	المطبوعات الخصوصية	116	
	1 000	1 000	مصاريف الإستقبالات	156	
<b>-500</b>	1 000	1 500	مصاريف الإقامة	157	
<b>-10 000</b>	1 500	11 500	مصاريف المهمات	163	
<b>500</b>	500		المنحة اليومية للتنقل	174	
	9 000	9 000	مصاريف نقل الأشخاص بالخارج	186	
	1 000	1 000	ملتقيات للتكوين	194	
	1 000	1 000	تريصات تكوين	195	
	17 000	17 000	عمليات الإرشاد وإعلام العموم	220	
	68 000	68 000	تظاهرات دورية واستثنائية ذات صبغة وطنية	231	
	<b>225 000</b>	<b>225 000</b>	<b>منح بعنوان التسيير للمؤسسات العمومية غير الخاضعة لمجلة المحاسبة العمومية حسب البرامج</b>		<b>02238</b>
	225 000	225 000	مؤسسات البحث	04	
	225 000	225 000	مركز البحوث والتوثيق والإعلام حول المرأة	031	
<b>-10 000</b>	<b>335 000</b>	<b>345 000</b>	<b>جملة البرنامج الفرعي</b>		

## البرنامج الفرعي 2 الأسرة

بحساب الدينار

الفارق	تقديرات 2017	ق . م 2016	البيان	ف.ف	الفصل
<b>4 000</b>	<b>20 000</b>	<b>16 000</b>	<b>نفقات وسائل المصالح حسب البرامج</b>		<b>02236</b>
	2 000	2 000	المطبوعات الخصوصية	116	

	1 000	1 000	مصاريف الإستقبالات	156
	2 000	2 000	مصاريف المهمات	163
	2 000	2 000	مصاريف نقل الأشخاص بالخارج	186
	1 000	1 000	ملتقيات للتكوين	194
	1 000	1 000	تربصات تكوين	195
	4 000	4 000	عمليات الإرشاد وإعلام العموم	220
4 000	7 000	3 000	تظاهرات دورية واستثنائية ذات صبغة وطنية	231
4 000	20 000	16 000	جملة البرنامج الفرعي	

د 355 000

جملة المرأة و الأسرة

## البرنامج 3 المسنين

## البرنامج الفرعي 1 الخدمات الرعائية للمسنين

بحساب الدينار

الفارق	تقديرات 2017	ق . م 2016	البيان	ف.ف	الفصل
	<b>17 000</b>	<b>17 000</b>	<b>نفقات وسائل المصالح حسب البرامج</b>		<b>02236</b>
-2 000	1 000	3 000	المطبوعات الخصوصية	116	
-1 800		1 800	مصاريف الإستقبالات	156	
200	2 700	2 500	مصاريف المهمات	163	
300	1 800	1 500	مصاريف نقل الأشخاص بالخارج	186	
1 300	3 500	2 200	ملتقيات للتكوين	194	
-2 000		2 000	عمليات الإرشاد وإعلام العموم	220	
4 000	8 000	4 000	تظاهرات دورية واستثنائية ذات صبغة وطنية	231	
	<b>17 000</b>	<b>17 000</b>	<b>جملة البرنامج الفرعي</b>		

د 17 000

جملة المسنين

## البرنامج 9 القيادة و المساندة

د

جملة القيادة و المساندة

د 372 000

الجملة العامة

## توزيع نفقات التدخل العمومي

## حسب الفصول و الفقرات الفرعية

## البرنامج 1 المرأة و الأسرة

## البرنامج الفرعي 1 المرأة

بحساب الدينار

الفارق	تقديرات 2017	ق . م 2016	البيان	ف.ف	الفصل
<b>1 160 000</b>	<b>1 876 000</b>	<b>716 000</b>	<b>نفقات التدخل العمومي حسب البرامج</b>		<b>03336</b>
1 130 000	1 215 000	85 000	منح لفائدة جمعيات ووداديات ذات صبغة اجتماعية _ ووداديات الأعوان	234	
20 000	410 000	390 000	منح لفائدة جمعيات ووداديات ذات صبغة اجتماعية _ جمعيات ووداديات أخرى	236	
10 000	21 000	11 000	جوائز ومكافآت _ جوائز أخرى	314	
	100 000	100 000	منظمات ذات صبغة خصوصية _ مركز المرأة العربية للتدريب والبحوث	730	
	116 000	116 000	منظمات ذات صبغة خصوصية _ منظمة المرأة العربية	733	
	14 000	14 000	منظمات ذات صبغة خصوصية _ صندوق الأمم المتحدة الإنمائي للمرأة	734	
<b>1 160 000</b>	<b>1 876 000</b>	<b>716 000</b>	<b>جملة البرنامج الفرعي</b>		

## البرنامج الفرعي 2 الأسرة

بحساب الدينار

الفارق	تقديرات 2017	ق . م 2016	البيان	ف.ف	الفصل
<b>1 000</b>	<b>156 000</b>	<b>155 000</b>	<b>نفقات التدخل العمومي حسب البرامج</b>		<b>03336</b>
	140 000	140 000	منح لفائدة جمعيات ووداديات ذات صبغة اجتماعية _ جمعيات ووداديات أخرى	236	
1 000	11 000	10 000	جوائز ومكافآت _ جوائز أخرى	314	
	5 000	5 000	منظمات ذات صبغة خصوصية _ المنظمة العربية للأسرة	732	
<b>1 000</b>	<b>156 000</b>	<b>155 000</b>	<b>جملة البرنامج الفرعي</b>		

د 2 032 000

جملة المرأة و الأسرة

## البرنامج 3 المسنين

## البرنامج الفرعي 1 الخدمات الرعائية للمسنين

بحساب الدينار

الفصل	ف.ف	البيان	ق . م 2016	تقديرات 2017	الفارق
03336		<b>نفقات التدخل العمومي حسب البرامج</b>	<b>10 072 000</b>	<b>11 033 000</b>	<b>961 000</b>
	186	المنحة المخولة للإتحاد التونسي للتضامن الاجتماعي _ مصاريف أعوان مراكز رعاية المسنين	7 772 000	8 463 000	691 000
	194	منحة الفرق المتنقلة للمسنين داخل أسرهم	400 000	400 000	
	195	المنحة المخولة للإتحاد التونسي للتضامن الاجتماعي _ منحة الإيداع العائلي		200 000	200 000
	199	المنحة المخولة للإتحاد التونسي للتضامن الاجتماعي _ منح تسير مراكز المسنين	1 900 000	1 970 000	70 000
		<b>جملة البرنامج الفرعي</b>	<b>10 072 000</b>	<b>11 033 000</b>	<b>961 000</b>

## البرنامج الفرعي 2 إدماج كبار السن في الحياة العامة

بحساب الدينار

الفصل	ف.ف	البيان	ق . م 2016	تقديرات 2017	الفارق
03336		<b>نفقات التدخل العمومي حسب البرامج</b>	<b>180 000</b>	<b>180 000</b>	
	201	منحة النوادي النهارية لكبار السن	160 000	160 000	
	236	منح لفائدة جمعيات ووداديات ذات صبغة اجتماعية _ جمعيات ووداديات أخرى	20 000	20 000	
		<b>جملة البرنامج الفرعي</b>	<b>180 000</b>	<b>180 000</b>	

11 213 000 د

جملة المسنين

البرنامج 9 القيادة و المساندة

د

جملة القيادة و المساندة

الجملة العامة 13 245 000 د

الباب: 23  
المرأة

توزيع نفقات التصرف لسنة 2017  
منح المؤسسات العمومية

بحساب الدينار

الجملة		مصاريف التدخل		مصاريف التسيير		مصاريف التأجير		المؤسسات العمومية
موارد ذاتية	منحة الدولة	موارد ذاتية	منحة الدولة	موارد ذاتية	منحة الدولة	موارد ذاتية	منحة الدولة	
								<u>المؤسسات الخاضعة لمجلة المحاسبة العمومية</u>
								مؤسسات البحث
50000	1593000			50000	225000		1368000	<u>المؤسسات غير الخاضعة لمجلة المحاسبة العمومية</u>
50000	1593000			50000	225000		1368000	مؤسسات البحث
50 000	1 593 000			50 000	225 000		1 368 000	الجملة العامة



الباب: 23  
المرأة

توزيع نفقات التصرف لسنة 2017

منح المؤسسات العمومية غير الخاضعة لمجلة المحاسبة العمومية

بحساب الدينار

الجملة		مصاريف التدخل		مصاريف التسيير		مصاريف التأجير		المؤسسات العمومية
موارد ذاتية	منحة الدولة	موارد ذاتية	منحة الدولة	موارد ذاتية	منحة الدولة	موارد ذاتية	منحة الدولة	
50000	1593000			50000	225000		1368000	<u>مؤسسات البحث</u>
50 000	1 593 000			50 000	225 000		1 368 000	الجملة العامة

الباب: 23  
المرأة

توزيع نفقات التصرف لسنة 2017

منح المؤسسات العمومية غير الخاضعة لمجلة المحاسبة العمومية

بحساب الدينار

الجملة		مصاريف التدخل		مصاريف التسيير		مصاريف التأجير		المؤسسات العمومية
موارد ذاتية	منحة الدولة	موارد ذاتية	منحة الدولة	موارد ذاتية	منحة الدولة	موارد ذاتية	منحة الدولة	
50000	1593000			50000	225000		1368000	<u>مؤسسات البحث</u>
50000	1593000			50000	225000		1368000	مركز البحوث والتوثيق والإعلام حول المرأة
50 000	1 593 000			50 000	225 000		1 368 000	الجملة العامة

الباب: 23  
المرأة

توزيع نفقات التصرف لسنة 2017

منح المؤسسات العمومية غير الخاضعة لمجلة المحاسبة العمومية

البرنامج 1

المرأة و الأسرة

البرنامج الفرعي 1 المرأة

بحساب الدينار

الجملة		مصاريف التدخل		مصاريف التسيير		مصاريف التأجير		المؤسسات العمومية
موارد ذاتية	منحة الدولة	موارد ذاتية	منحة الدولة	موارد ذاتية	منحة الدولة	موارد ذاتية	منحة الدولة	
50000	1593000			50000	225000		1368000	<u>مؤسسات البحث</u>
50000	1593000			50000	225000		1368000	مركز البحوث والتوثيق والإعلام حول المرأة
50 000	1 593 000			50 000	225 000		1 368 000	جملة البرنامج الفرعي 1
50 000	1 593 000			50 000	225 000		1 368 000	جملة البرنامج 1
50 000	1 593 000			50 000	225 000		1 368 000	الجملة العامة

## الباب: 23

## المرأة

## توزيع نفقات التصرف لسنة 2017

## منح المؤسسات العمومية غير الخاضعة لمجلة المحاسبة العمومية

## البرنامج 1

## المرأة و الأسرة

## البرنامج الفرعي 1 المرأة

بحساب الدينار

التقديرات				المؤسسات العمومية
جملة المصاريف	المقايض			
	جملة المقايض	الموارد الذاتية	إعتمادات الميزانية	
1 643 000	1 643 000	50 000	1 593 000	مؤسسات البحث
1 643 000	1 643 000	50 000	1 593 000	مركز البحوث والتوثيق والإعلام حول المرأة
1 643 000	1 643 000	50 000	1 593 000	جملة البرنامج الفرعي 1
1 643 000	1 643 000	50 000	1 593 000	جملة البرنامج 1
1 643 000	1 643 000	50 000	1 593 000	الجملة العامة

توزيع الأعوان القارين المرخص فيهم  
حسب الأسلاك و الرتب

البرنامج : المرأة و الأسرة

البرنامج الفرعي : المرأة

تقديرات 2017	السلك و الرتبة
1	<u>أسلاك مختلفة</u>
1	رتب مختلفة
6	<u>السلك الإداري المشترك للإدارات العمومية</u>
2	متصرف
1	متصرف مستشار
3	ملحق إدارة
10	<u>سلك العملة</u>
2	عامل صنف 1
1	عامل صنف 3
2	عامل صنف 4
2	عامل صنف 5
1	عامل صنف 6
1	عامل صنف 8
1	عامل صنف 10
1	<u>سلك محلي وتقني الإعلامية</u>
1	محلل عام
5	<u>سلك أعوان الخدمة الإجتماعية للإدارات العمومية</u>
3	أخصائي اجتماعي أول
2	أخصائي اجتماعي مستشار
10	<u>سلك الأخصائيين النفسانيين للإدارات العمومية</u>

10	أخصائي نفسي أول
1	<u>سلك مستشاري المصالح العمومية</u>
1	مستشار المصالح العمومية
1	<u>السلك التقني المشترك للإدارات العمومية</u>
1	تقني أول
35	جملة البرنامج الفرعي

## البرنامج الفرعي : الأسرة

تقديرات 2017	السلك و الرتبة
6	<u>السلك الإداري المشترك للإدارات العمومية</u>
4	متصرف
1	متصرف مستشار
1	ملحق إدارة
3	<u>سلك أعوان الخدمة الاجتماعية للإدارات العمومية</u>
1	أخصائي اجتماعي أول
2	أخصائي اجتماعي مستشار
9	جملة البرنامج الفرعي

<b>البرنامج : المسنين</b>
---------------------------

**البرنامج الفرعي : الخدمات الرعاية للمسنين**

تقديرات 2017	السلك و الرتبة
2	<u>السلك الإداري المشترك للإدارات العمومية</u>
1	متصرف مستشار
1	مستكتب إدارة
2	<u>سلك أعوان الخدمة الإجتماعية للإدارات العمومية</u>
1	أخصائي اجتماعي أول
1	أخصائي اجتماعي مستشار
1	<u>سلك الأخصائيين النفسانيين للإدارات العمومية</u>
1	أخصائي نفسي
2	<u>السلك الطبي الإستشفائي الصحي</u>
1	طبيب رئيس للصحة العمومية
1	طبيب أول للصحة العمومية
7	<b>جملة البرنامج الفرعي</b>

7

جملة المسنين

51

الجملة العامة

المؤسسات العمومية غير الخاضعة لمجلة المحاسبة العمومية  
توزيع الأعدان القارين المرخص فيهم

العدد	المؤسسة / الصنف و الرتبة
	مركز البحوث والتوثيق والإعلام حول المرأة
40	الإطارات
3	متصرف رئيس
11	متصرف مستشار
4	حافظ للآزانة أو المكتبة أو الوثائق
2	مستشار صحفي
1	مهندس أول
1	أستاذ التعليم العالي
3	أستاذ مساعد
9	متصرف
2	كاتب صحفي
1	تقني سامي أول
1	محلل
2	مكتبي موثق
13	أعدان المساعدة أو التسيير
5	ملحق إدارة
1	متصرف مساعد في الوثائق و الأرشيف
4	كاتب تصرف
1	مساعد تقني
2	تقني مخبر إعلامية
15	أعدان التنفيذ



العدد	المؤسسة / الصنف و الرتبة
2	مستكتب إدارة
8	عامل صنف 3
3	عامل صنف 5
2	عامل صنف 7
68	جملة المؤسسة :
68	الجملة العامة :

العنوان الثاني : نفقات التنمية  
(وفق المنظور البرامجي)

## شؤون المرأة نفقات التنمية

### تقديرات نفقات التنمية لسنة 2017 :

تبلغ اعتمادات الدفع المقترحة بعنوان سنة 2017 لفائدة وزارة المرأة والأسرة والطفولة (جزء المرأة)، 5,400 م د مقابل 3,509 م د بقانون المالية التكميلي لسنة 2016 أي بتطور قدره 1,891 م د يمثل نسبة 53,9 %.

وتتوزع الاعتمادات كما يلي :

(بحساب م د)

النسبة (%)	الفارق	تقديرات 2017	ق . م 2016	إنجازات 2015	البيان
54,1	1,811	5,160	3,349	0,689	الاستثمارات المباشرة
50,0	0,080	0,240	0,160	0,160	التمويل العمومي
<b>53,9</b>	<b>1,891</b>	<b>5,400</b>	<b>3,509</b>	<b>0,849</b>	الجملة العامة

وتستوجب الدفوع المقترحة بعنوان سنة 2017 ترسيم الاعتمادات التالية :

اعتمادات برامج	:	<u>4,195</u>	م د
استثمارات مباشرة	:	4,180	م د
التمويل العمومي	:	0,015	م د
اعتمادات تعهد	:	<u>4,555</u>	م د
استثمارات مباشرة	:	4,340	م د
التمويل العمومي	:	0,215	م د

### 1- الاستثمارات المباشرة

(بحساب م د)

بيان المشاريع	قانون البرامج	التعهد	الدفع
مشاريع بصدد الإنجاز	0,080	0,240	3,320
مشاريع جديدة	4,100	4,100	1,840
الجملة العامة	4,180	4.340	5,160

وتوزع الاعتمادات حسب الفصول كما يلي :

(بحساب م د)

الفصول	بيان المشاريع	قانون البرامج	اعتمادات على الموارد العامة للميزانية	
			التعهد	الدفع
06608	مصاريف مختلفة			1,730
06625	النهوض بالمرأة والأسرة	3,330	3,490	2,080
06756	النهوض الاجتماعي	0,850	0,850	1,350
	<b>الجملة العامة</b>	<b>4,180</b>	<b>4,340</b>	<b>5,160</b>

## 2- التمويل العمومي

(بحساب م د)

الفصول	بيان المشاريع	قانون البرامج	اعتمادات على الموارد العامة للميزانية	
			التعهد	الدفع
07811	التدخلات في الميدان الاجتماعي			
	مركز البحوث والتوثيق والإعلام حول المرأة	0,015	0,215	0,240
	المشاريع المتواصلة		0,200	0,225
	المشاريع الجديدة	0,015	0,015	0,015
	<b>الجملة العامة</b>	<b>0,015</b>	<b>0,215</b>	<b>0,240</b>

ويتم تقسيم نفقات التنمية لوزارة المرأة والأسرة والطفولة (جزء شؤون المرأة) بالنسبة لسنة 2017 وفق التقسيم البرامجي المعتمد كما تبينه الجداول اللاحقة :

## الباب: وزارة المرأة و الأسرة و الطفولة

## الجزء: المرأة

نفقات التنمية لسنة 2017 ( إتمادات الدفع )

التوزيع حسب البرامج و طبيعة النفقة

بحساب 1000 دينار

نفقات التنمية														البرنامج و البرنامج الفرعي		
المجموع				القروض الخارجية الموظفة				التمويل العمومي				الإستثمارات المباشرة				
الفارق		تقديرات	ق م	الفارق		تقديرات	ق م	الفارق		تقديرات	ق م	الفارق		تقديرات	ق م	
النسبة %	المبلغ	2017	2016	النسبة %	المبلغ	2017	2016	النسبة %	المبلغ	2017	2016	النسبة %	المبلغ	2017	2016	
337	2 591	3 360	769						80	240	160	412	2 511	3 120	609	البرنامج الفرعي 1 : المرأة
3	20	690	670									3	20	690	670	البرنامج الفرعي 2 : الأسرة
181	2 611	4 050	1 439						80	240	160	198	2 531	3 810	1 279	جملة البرنامج 1
																البرنامج 3 : المسنين
-35	-720	1 350	2 070									-35	-720	1 350	2 070	البرنامج الفرعي 1 : الخدمات الرعائية للمسنين
																البرنامج الفرعي 2 : إدماج كبار السن فى الحياة العامة
-35	-720	1 350	2 070									-35	-720	1 350	2 070	جملة البرنامج 3
																البرنامج 9 : القيادة و المساندة
																البرنامج الفرعي 1 : الاشراف و المساندة و المتابعة
																البرنامج الفرعي 2 : الأساليب و الأنظمة المعلوماتية
																جملة البرنامج 9
54	1 891	5 400	3 509					50	80	240	160	54	1 811	5 160	3 349	الجملة العامة

الباب: وزارة المرأة و الأسرة و الطفولة  
الجزء: المرأة

نفقات التنمية لسنة 2017 ( إتمادات الدفع )

التوزيع حسب البرامج و هيكله التمويل

بحساب 1000 دينار

نفقات التنمية												البرنامج و البرنامج الفرعي
المجموع				القروض الخارجية الموظفة				الموارد العامة للميزانية				
الفارق		تقديرات	ق م	الفارق		تقديرات	ق م	الفارق		تقديرات	ق م	
النسبة %	المبلغ	2017	2016	النسبة %	المبلغ	2017	2016	النسبة %	المبلغ	2017	2016	
												البرنامج 1 : المرأة و الأسرة
337	2 591	3 360	769					337	2 591	3 360	769	البرنامج الفرعي 1 : المرأة
3	20	690	670					3	20	690	670	البرنامج الفرعي 2 : الأسرة
181	2 611	4 050	1 439					181	2 611	4 050	1 439	جملة البرنامج 1
												البرنامج 3 : المسنين
-35	-720	1 350	2 070					-35	-720	1 350	2 070	البرنامج الفرعي 1 : الخدمات الرعائية للمسنين
												البرنامج الفرعي 2 : إدماج كبار السن في الحياة العامة
-35	-720	1 350	2 070					-35	-720	1 350	2 070	جملة البرنامج 3
												البرنامج 9 : القيادة و المساندة
												البرنامج الفرعي 1 : الإشراف و المساندة و المتابعة
												البرنامج الفرعي 2 : الأساليب و الأنظمة المعلوماتية
												جملة البرنامج 9
54	1 891	5 400	3 509					54	1 891	5 400	3 509	الجملة العامة

سيتم تخصيص نفقات الدفع المقدرة بـ 5,400 م د لإنجاز مختلف المشاريع المبوبة حسب برامج وبرامج فرعية تبعا لإعتماد منهجية التصرف حسب الأهداف كما يلي :

### ❖ البرنامج 1 : المرأة والأسرة :

تقدر اعتمادات البرامج المرسمة سنة 2017 لبرنامج المرأة والأسرة بـ 3,345 م د، وتتوزع اعتمادات التعهد والدفع حسب البرامج الفرعية كما يلي :

(بحساب م د)

البرامج الفرعية	اعتمادات التعهد	اعتمادات الدفع
المرأة	2,845	3,360
الأسرة	0,860	0,690
الجملة	3,705	4,050

وتتمثل أهم المشاريع المدرجة ضمن هذا البرنامج في ما يلي :

#### \* البرنامج الفرعي : المرأة :

- التمكين الاقتصادي والاجتماعي للمرأة والأسرة.
- دعم المبادرة الاقتصادية للنساء صاحبات الشهادات العليا.



– إتمام تهيئة وتجهيز 6 مراكز فتاة ريفية بكل من باجة وقفصة وقبلي وقابس بالإضافة إلى تهيئة وتجهيز 4 أقطاب إشعاع بكل من القصرين والقيروان وبنزرت وجندوبة.

– إعادة الشبكة الكهربائية بالإضافة إلى إنجاز دراسات واقتناء تجهيزات مختلفة ودعم الرصيد الوثائقي لمركز البحوث والدراسات والتوثيق حول المرأة.

### \* البرنامج الفرعي : الأسرة :

– خطة العمل لفائدة الأسرة: مواصلة تقديم مساعدات عينية للأسر ذات العائل الوحيد امرأة قصد الإحاطة بها وتوفير مورد رزق يوفر لها العيش الكريم.

– مواصلة الدراسة حول أوضاع الأسرة.

– إتمام تهيئة مركز الإرشاد والتوجيه الأسري بباجة.

### ❖ البرنامج 3 : المسنين :

(بحساب م د)

اعتمادات الدفع	اعتمادات التعهد	اعتمادات البرامج
1,350	0,850	0,850

وستخصص هذه الاعتمادات لفائدة المشاريع التالية :

- تهيئة مراكز رعاية المسنين : تهيئة مختلفة لمراكز منوبة والكاف والقصرين وسيدي بوزيد.
- تجهيز مراكز رعاية المسنين : اقتناء تجهيزات مطابخ وآلات غسل بالإضافة وإيلاء الأولوية لمركز رعاية المسنين بقمرت والذي تم افتتاحه خلال سنة 2016 بطاقة استيعاب بلغت 60 مسنا ومسنة.
- مواصلة أشغال بناء مركز رعاية المسنين بمنزل بورقيبة .

جداول العنوان الثاني : نفقات التنمية  
(وفق المنظور البرامجي)

**الباب: 23**  
**وزارة المرأة و الأسرة و الطفولة**  
**1- المرأة**  
**نفقات التنمية لسنة 2017**

إعتمادات البرامج : 4 195 000 دينار

توزيع إعتمادات التعهد و إعتمادات الدفع حسب الأقسام :

( بحساب الدينار )

إعتمادات الدفع	إعتمادات التعهد	بيان الأقسام
5 160 000	4 340 000	<u>القسم السادس</u> الإستثمارات المباشرة
240 000	215 000	<u>القسم السابع</u> التمويل العمومي
		<u>القسم التاسع</u> نفقات التنمية المرتبطة بالموارد الخارجية الموظفة
<b>5 400 000</b>	<b>4 555 000</b>	<b>الجملة</b>

## الباب: 23 وزارة المرأة و الأسرة و الطفولة

## 1 \_ المرأة

## نفقات التنمية لسنة 2017

## جدول إجمالي

( بحساب 1000 د )

الجملة		إعتمادات على القروض الخارجية الموظفة		إعتمادات على الموارد العامة للميزانية		قانون البرامج	البند
الدفع	التعهد	الدفع	التعهد	الدفع	التعهد		
							<b>I - الإستثمارات المباشرة</b>
3 320	240			3 320	240	80	مشاريع و برامج بصدد الإنجاز
1 840	4 100			1 840	4 100	4 100	مشاريع و برامج جديدة
<b>5 160</b>	<b>4 340</b>			<b>5 160</b>	<b>4 340</b>	<b>4 180</b>	<b>جملة فرعية I</b>
							<b>II - التمويل العمومي</b>
225	200			225	200		مشاريع و برامج بصدد الإنجاز
15	15			15	15	15	مشاريع و برامج جديدة
<b>240</b>	<b>215</b>			<b>240</b>	<b>215</b>	<b>15</b>	<b>جملة فرعية II</b>
<b>5 400</b>	<b>4 555</b>			<b>5 400</b>	<b>4 555</b>	<b>4 195</b>	<b>الجملة العامة (II + I)</b>

## ميزانية الدولة لسنة 2017

## نفقات التنمية

## الباب: 1 23 \_ المرأة

## الإستثمارات المباشرة

## توزيع الإعتمادات حسب الفصول

بحساب 1000د

إعتمادات على م.ق.خ.م		إعتمادات على م.ع.م		إعادة تقييم أو التكلفة		البيان	الفصل
الدفع	التعهد	الدفع	التعهد	م.ق.خ.م	م.ع.م		
		1 730				مصاريف مختلفة	06608
		2 080	3 490		3 330	النهوض بالمرأة و الأسرة	06625
		1 350	850		850	النهوض الاجتماعي	06756
		5 160	4 340		4 180	الجملة العامة	

## ميزانية الدولة لسنة 2017

## نفقات التنمية

## الباب: 23 1 المرأة

## الإستثمارات المباشرة

## مشاريع و برامج بصدد الإنجاز

## جدول إجمالي

بحساب 1000د

إعتمادات على م.ق.خ.م		إعتمادات على م.ع.م		إعادة تقييم		البيان	الفصل
الدفع	التعهد	الدفع	التعهد	م.ق.خ.م	م.ع.م		
		1 730				مصاريف مختلفة	06608
		590	240		80	النهوض بالمرأة و الأسرة	06625
		1 000				النهوض الاجتماعي	06756
		3 320	240		80	الجملة العامة	

## ميزانية الدولة لسنة 2017

## نفقات التنمية

## الباب: 1 23 \_ المرأة

## الإستثمارات المباشرة

## مشاريع و برامج بصدد الإنجاز

بحساب 1000د

## البرنامج 1 المرأة والأسرة

## البرنامج الفرعي 1 المرأة

إعتمادات على م.ق.خ.م.	إعتمادات على م.ع.م.		إعادة تقييم		البيان	ت.ج.	الفقرة	الفصل
	التعهد	الدفع	م.ق.خ.م.	م.ع.م.				
		1 730			مصاريق مختلفة برنامج مقاومة الإرهاب		0100	06608
		1 730			جملة الفصل 06608			
		200			النهوض بالمرأة والأسرة			06625
		30			تهيئة مراكز الفتاة الريفية	00	0014	
		70	80	80	تجهيز مراكز الفتاة الريفية	00	0015	
					تهيئة أقطاب الإشعاع	00	0016	
		300	80	80	جملة الفصل 06625			
		<b>2 030</b>	<b>80</b>	<b>80</b>	جملة البرنامج الفرعي 1			

## البرنامج الفرعي 2 الأسرة

إعتمادات على م.ق.خ.م.	إعتمادات على م.ع.م.		إعادة تقييم		البيان	ت.ج.	الفقرة	الفصل
	التعهد	الدفع	م.ق.خ.م.	م.ع.م.				
		100			النهوض بالمرأة والأسرة			06625
		50	160		خطة العمل لفائدة الأسرة	00	0001	
		100			دراسة حول أوضاع الأسرة	00	0009	
		40			التمكين الاقتصادي والاجتماعي للمرأة والأسرة	00	0011	
					إحداث مراكز إرشاد وتوجيه أسري	00	0012	
		290	160		جملة الفصل 06625			
		<b>290</b>	<b>160</b>	<b>80</b>	جملة البرنامج الفرعي 2			
		<b>2 320</b>	<b>240</b>	<b>80</b>	جملة البرنامج 1			

## البرنامج 3 المسنين

## البرنامج الفرعي 1 الخدمات الرعائية للمسنين

إعتمادات على م.ق.خ.م.	إعتمادات على م.ع.م.		إعادة تقييم		البيان	ت.ج.	الفقرة	الفصل
	التعهد	الدفع	م.ق.خ.م.	م.ع.م.				
		290			النهوض الاجتماعي			06756
		95			تهيئة مراكز رعاية المسنين	00	0005	
		615			تجهيز مراكز مسنين	11	0008	
					إعادة بناء مراكز رعاية المسنين	00	0009	



		1 000				06756	جملة الفصل			
		<b>1 000</b>				<b>1</b>	جملة البرنامج الفرعي			
		<b>1 000</b>				<b>3</b>	جملة البرنامج			
		<b>3 320</b>	<b>240</b>		<b>80</b>		الجملة العامة			

## ميزانية الدولة لسنة 2017

## نفقات التنمية

## الباب: 23 \_ 1 المرأة

## الإستثمارات المباشرة

## مشاريع و برامج جديدة

## جدول إجمالي

بحساب 1000د

إعتمادات على م.ق.خ.م		إعتمادات على م.ع.م		التكلفة		البيان	الفصل
الدفع	التعهد	الدفع	التعهد	م.ق.خ.م	م.ع.م		
		1 490	3 250		3 250	النهوض بالمرأة و الأسرة	06625
		350	850		850	النهوض الاجتماعي	06756
		1 840	4 100		4 100	الجملة العامة	

## ميزانية الدولة لسنة 2017

## نفقات التنمية

## الباب: 1 23 \_ المرأة

## الإستثمارات المباشرة

## مشاريع و برامج جديدة

بحساب 1000د

## البرنامج 1 المرأة والأسرة

## البرنامج الفرعي 1 المرأة

إعتمادات على م.ق.خ.م.	إعتمادات على م.ع.م.		إعادة تقييم		البيان	ت.ج.	الفقرة	الفصل
	التعهد	الدفع	م.ق.خ.م.	م.ع.م.				
					النهوض بالمرأة والأسرة			06625
		300	500	500	التنمية الاجتماعية للمرأة	00	011ج	
		740	2 000	2 000	الخطة الوطنية لدفع المبادرة الاقتصادية النسائية	00	012ج	
		50	50	50	خطة دعم المساواة بين المرأة والرجل	00	013ج	
		1 090	2 550	2 550	جملة الفصل 06625			
		<b>1 090</b>	<b>2 550</b>	<b>2 550</b>	جملة البرنامج الفرعي 1			

## البرنامج الفرعي 2 الأسرة

إعتمادات على م.ق.خ.م.	إعتمادات على م.ع.م.		إعادة تقييم		البيان	ت.ج.	الفقرة	الفصل
	التعهد	الدفع	م.ق.خ.م.	م.ع.م.				
					النهوض بالمرأة والأسرة			06625
		400	700	700	برنامج النهوض بالأسرة	00	014ج	
		400	700	700	جملة الفصل 06625			
		<b>400</b>	<b>700</b>	<b>700</b>	جملة البرنامج الفرعي 2			
		<b>1 490</b>	<b>3 250</b>	<b>3 250</b>	جملة البرنامج 1			

## البرنامج 3 المسنين

## البرنامج الفرعي 1 الخدمات الرعاية للمسنين

إعتمادات على م.ق.خ.م.	إعتمادات على م.ع.م.		إعادة تقييم		البيان	ت.ج.	الفقرة	الفصل
	التعهد	الدفع	م.ق.خ.م.	م.ع.م.				
					النهوض الاجتماعي			06756
		150	150	150	تجهيز مراكز مسنين	11	0008	
		150	300	300	تهيئة مركز رعاية المسنين بالقصرين	42	011ج	
		50	400	400	تهيئة مركز رعاية المسنين بسيدي بوزيد	43	015ج	
		350	850	850	جملة الفصل 06756			
		<b>350</b>	<b>850</b>	<b>850</b>	جملة البرنامج الفرعي 1			
		<b>350</b>	<b>850</b>	<b>850</b>	جملة البرنامج 3			
		<b>1 840</b>	<b>4 100</b>	<b>4 100</b>	الجملة العامة			

ميزانية الدولة لسنة 2017  
نفقات التنمية  
الباب: 23\_ 1\_ المرأة  
الإستثمارات المباشرة  
إعتمادات على الموارد العامة للميزانية  
جدول إجمالي

بحساب 1000د

إعتمادات الدفع					إعتمادات التعهد					التكلفة		البيان	الفصل
ما بعد	تقديرات 2017	ق.م. 2016	المصروفة في 2015	المصروفة إلى غاية 2014	ما بعد	تقديرات 2017	ق.م. 2016	المسندة في 2015	المسندة إلى غاية 2014	م.ق.خ.م	م.ع.م		
242				2 601					2 843		2 843	بناءات إدارية	06603
271		30		1 472	77				1 696		1 773	تجهيزات الإدارة العامة	06604
429			17	516	73			30	859		962	البرامج الإعلامية	06605
10 421	1 730			1 269				12 000	1 420		13 420	مصاريف مختلفة	06608
2 912	2 080	1 249	246	3 400	484	3 490	1 585	211	4 117		9 887	النهوض بالمرأة و الأسرة	06625
4 592	1 350	2 070	427	2 471	595	850	2 110	1 724	5 631		10 910	النهوض الاجتماعي	06756
18 867	5 160	3 349	690	11 729	1 229	4 340	3 695	13 965	16 566		39 795	الجملة العامة	

## ميزانية الدولة لسنة 2017

## نفقات التنمية

## الباب: 13 - المرأة

## الإستثمارات المباشرة

## إعتمادات على الموارد العامة للميزانية

بحساب 1000 د

## البرنامج 1 المرأة والأسرة

## البرنامج الفرعي 1 المرأة

إعتمادات الدفع					إعتمادات التعهد					التكلفة		البيان	ت.ج	الفقرة	الفصل
ما بعد	تقديرات 2017	ق.م 2016	المصروفة في 2015	المصروفة إلى غاية 2014	ما بعد	تقديرات 2017	ق.م 2016	المسندة في 2015	المسندة إلى غاية 2014	م.ع.م	م.ق.خ.م				
												تجهيزات الإدارة العامة			06604
140				883	7				1 016		1 023	إقتناء وسائل نقل	00	0001	
95		30		329	70				384		454	إقتناء تجهيزات مختلفة	00	0002	
36				200					236		236	إقتناء أثاث ومعدات	00	0004	
271		30		1 412	77				1 636		1 713	جملة الفصل	06604		
												البرامج الإعلامية			06605
134				292	20			30	376		426	إقتناء تجهيزات إعلامية	00	0002	
134				292	20			30	376		426	جملة الفصل	06605		
												مصاريف مختلفة			06608
10 270	1 730							12 000			12 000	برنامج مقاومة الإرهاب	00	0100	
10 270	1 730							12 000			12 000	جملة الفصل	06608		
												النهوض بالمرأة والأسرة			06625
		55						55			55	دراسة ظاهرة العنف ضد المرأة	00	0013	
160	200	200						560			560	تهيئة مراكز الفتاة الريفية	00	0014	
	30	60						90			90	تجهيز مراكز الفتاة الريفية	00	0015	
126	70	204					80	320			400	تهيئة أقطاب الإشعاع	00	0016	
		60						60			60	تجهيز أقطاب الإشعاع	00	0017	
200	300						500				500	التنمية الاجتماعية للمرأة	00	011ج	
1 260	740						2 000				2 000	الخطة الوطنية لدفع المبادرة الاقتصادية النسائية	00	012ج	
	50						50				50	خطة دعم المساواة بين المرأة والرجل	00	013ج	

بحساب 1000د

## إعتمادات على الموارد العامة للميزانية

إعتمادات الدفع					إعتمادات التعهد					التكلفة		البيان	ج.ت.	الفقرة	الفصل
ما بعد	تقديرات 2017	ق.م. 2016	المصرفية في 2015	المصرفية إلى غاية 2014	ما بعد	تقديرات 2017	ق.م. 2016	المسندة في 2015	المسندة إلى غاية 2014	م.ع.م.	م.ق.خ.م.				
1 746	1 390	579				2 630	1 085			3 715		جملة الفصل 06625			
12 421	3 120	609		1 704	97	2 630	1 085	12 030	2 012	17 854		جملة البرنامج الفرعي 1			

## البرنامج الفرعي 2 الأسرة

إعتمادات الدفع					إعتمادات التعهد					التكلفة		البيان	ج.ت.	الفقرة	الفصل
ما بعد	تقديرات 2017	ق.م. 2016	المصرفية في 2015	المصرفية إلى غاية 2014	ما بعد	تقديرات 2017	ق.م. 2016	المسندة في 2015	المسندة إلى غاية 2014	م.ع.م.	م.ق.خ.م.				
												النهوض بالمرأة و الأسرة			06625
22	100	200	35	3 295					3 652	3 652		خطة العمل لفائدة الأسرة	00	0001	
100									100	100		الإحاطة بالأسرة المهاجرة	00	0006	
10				105					115	115		تهيئة فضاءات نموذجية للأسرة و تجهيزها	00	0007	
200		50							250	250		التوفيق الأسري	00	0008	
190	50	60			140	160				300		دراسة حول أوضاع الأسرة	00	0009	
215					215					215		تشخيص حول أوضاع المرأة الريفية	00	0010	
129	100	300	211		129		400	211		740		التمكين الاقتصادي والاجتماعي للمرأة والأسرة	00	0011	
	40	60					100			100		إحداث مراكز إرشاد وتوجيه أسري	00	0012	
300	400					700				700		برنامج النهوض بالأسرة	00	014	
1 166	690	670	246	3 400	484	860	500	211	4 117	6 172		جملة الفصل 06625			
1 166	690	670	246	3 400	484	860	500	211	4 117	6 172		جملة البرنامج الفرعي 2			
13 587	3 810	1 279	246	5 104	581	3 490	1 585	12 241	6 129	24 026		جملة البرنامج 1			

## البرنامج 3 المسنين

## البرنامج الفرعي 1 الخدمات الرعائية للمسنين

إعتمادات الدفع					إعتمادات التعهد					التكلفة		البيان	ج.ت.	الفقرة	الفصل
ما بعد	تقديرات 2017	ق.م. 2016	المصرفية في 2015	المصرفية إلى غاية 2014	ما بعد	تقديرات 2017	ق.م. 2016	المسندة في 2015	المسندة إلى غاية 2014	م.ع.م.	م.ق.خ.م.				
												النهوض الاجتماعي			06756
489	290		355	666	485				1 315	1 800		تهيئة مراكز رعاية المسنين	00	0005	

بحساب 1000د

## إعتمادات على الموارد العامة للميزانية

إعتمادات الدفع					إعتمادات التعهد					التكلفة		البيان	ت.ج	الفقرة	الفصل	
ما بعد	تقديرات 2017	ق.م 2016	المصرفية في 2015	المصرفية إلى غاية 2014	ما بعد	تقديرات 2017	ق.م 2016	المسندة في 2015	المسندة إلى غاية 2014	م.ع.م	م.ق.خ.م					
																06756
150		50		726			130		796		926		تهيئة مراكز مسنين	11	0007	
373	245	100	2	520	110	150		90	890		1 240		تجهيز مراكز مسنين	11	0008	
2 209	615	1 540	36	500			800	1 600	2 500		4 900		إعادة بناء مراكز رعاية المسنين	00	0009	
21				9					30		30		الخطة الوطنية للإعداد لتقاعد وشيخوخة نشيطة	00	0010	
			34					34			34		تهيئة مركز رعاية المسنين بباجة	31	0011	
		50						50			50		اقتناء سيارة لمركز رعاية المسنين بسيدي بوزيد	43	0012	
		130						130			130		اقتناء حافلة لفائدة مركز رعاية المسنين بالقصرين	42	0013	
800		200					1 000				1 000		إعادة بناء وحدات الحياة والإدارة بمركز رعاية المسنين بباجة	31	0014	
150	150						300				300		تهيئة مركز رعاية المسنين بالقصرين	42	011ج	
350	50						400				400		تهيئة مركز رعاية المسنين بسيدي بوزيد	43	015ج	
4 542	1 350	2 070	427	2 421	595	850	2 110	1 724	5 531		10 810		جملة الفصل 06756			
4 542	1 350	2 070	427	2 421	595	850	2 110	1 724	5 531		10 810		جملة البرنامج الفرعي 1			

## البرنامج الفرعي 2 إدماج كبار السن في الحياة العامة

إعتمادات الدفع					إعتمادات التعهد					التكلفة		البيان	ت.ج	الفقرة	الفصل	
ما بعد	تقديرات 2017	ق.م 2016	المصرفية في 2015	المصرفية إلى غاية 2014	ما بعد	تقديرات 2017	ق.م 2016	المسندة في 2015	المسندة إلى غاية 2014	م.ع.م	م.ق.خ.م					
																06756
50				50					100		100		النهوض الاجتماعي			
													استراتيجية الإعلام لفائدة المسنين	00	0006	
50				50					100		100		جملة الفصل 06756			
50				50					100		100		جملة البرنامج الفرعي 2			
4 592	1 350	2 070	427	2 471	595	850	2 110	1 724	5 631		10 910		جملة البرنامج 3			

## البرنامج 9 القيادة و المساندة

بحساب 1000د

## إعتمادات على الموارد العامة للميزانية

إعتمادات الدفع					إعتمادات التعهد					التكلفة		البيان	ت.ج	الفقرة	الفصل
ما بعد	تقديرات 2017	ق.م 2016	المصرفية في 2015	المصرفية إلى غاية 2014	ما بعد	تقديرات 2017	ق.م 2016	المسندة في 2015	المسندة إلى غاية 2014	م.ع.م	م.ق.خ.م				

## البرنامج الفرعي 1 الإشراف و المساندة و المتابعة

إعتمادات الدفع					إعتمادات التعهد					التكلفة		البيان	ت.ج	الفقرة	الفصل
ما بعد	تقديرات 2017	ق.م 2016	المصرفية في 2015	المصرفية إلى غاية 2014	ما بعد	تقديرات 2017	ق.م 2016	المسندة في 2015	المسندة إلى غاية 2014	م.ع.م	م.ق.خ.م				
												بناءات إدارية			06603
242				2 211					2 453	2 453		تهيئات مختلفة	00	0002	
				170					170	170		بناء مستودع الوزارة	00	0005	
242				2 381					2 623	2 623		جملة الفصل	06603		
242				2 381					2 623	2 623		جملة البرنامج الفرعي	1		

## البرنامج الفرعي 2 الأساليب و الأنظمة المعلوماتية

إعتمادات الدفع					إعتمادات التعهد					التكلفة		البيان	ت.ج	الفقرة	الفصل
ما بعد	تقديرات 2017	ق.م 2016	المصرفية في 2015	المصرفية إلى غاية 2014	ما بعد	تقديرات 2017	ق.م 2016	المسندة في 2015	المسندة إلى غاية 2014	م.ع.م	م.ق.خ.م				
												البرامج الإعلامية			06605
101				25					126	126		المخطط المديرية للإعلامية دراسة	00	0003	
93			17	199	53				256	309		استغلال رخص نظم و برمجيات مايكروسوفت	00	0004	
101									101	101		ربط المصالح الجهوية بالإنترنت	00	0005	
295			17	224	53				483	536		جملة الفصل	06605		
295			17	224	53				483	536		جملة البرنامج الفرعي	2		

537 17 2 605 53 3 106 3 159 9 جملة البرنامج

18 716 5 160 3 349 690 10 180 1 229 4 340 3 695 13 965 14 866 38 095 الجملة العامة



## ميزانية الدولة لسنة 2017

## نفقات التنمية

## الباب: 1 23 \_ المرأة

## التمويل العمومي

## توزيع الإعتمادات حسب الفصول

بحساب 1000د

إعتمادات على م.ق.خ.م		إعتمادات على م.ع.م		إعادة تقييم أو التكلفة		بيان المؤسسات و البرامج	الفصل
الدفع	التعهد	الدفع	التعهد	م.ق.خ.م	م.ع.م		
		240	215		15	التدخلات في الميدان الإجتماعي	07811
		240	215		15	مركز البحوث والتوثيق والإعلام حول المرأة	
		240	215		15	الجملة العامة	

## ميزانية الدولة لسنة 2017

## نفقات التنمية

## الباب: 1 23 \_ المرأة

## التمويل العمومي

## مشاريع و برامج بصدد الإنجاز

## جدول إجمالي

بحساب 1000د

إعتمادات على م.ق.خ.م		إعتمادات على م.ع.م		إعادة تقييم		بيان المؤسسات و البرامج	الفصل
الدفع	التعهد	الدفع	التعهد	م.ق.خ.م	م.ع.م		
		225	200			التدخلات في الميدان الإجتماعي	07811
		225	200			مركز البحوث والتوثيق والإعلام حول المرأة	
		225	200			الجملة العامة	

## ميزانية الدولة لسنة 2017

## نفقات التنمية

## الباب: 1 23 \_ المرأة

## التمويل العمومي

## مشاريع و برامج بصدد الإنجاز

بحساب 1000د

## البرنامج 1 المرأة والأسرة

## البرنامج الفرعي 1 المرأة

إعتمادات على م.ق.خ.م		إعتمادات على م.ع.م		إعادة تقييم		البيان	ت.ج	الفقرة	الفصل
الدفع	التعهد	الدفع	التعهد	م.ق.خ.م	م.ع.م				
		225	200			التدخلات في الميدان الإجتماعي مركز البحوث والتوثيق والإعلام حول المرأة			07811
		40				إقتناء تجهيزات	00	0002	
		15				الرصيد الوثائقي	00	0005	
		100	200			دراسات	00	0006	
		70				إعادة الشبكة الكهربائية للمركز	00	0012	
		225	200			جملة الفصل 07811			
		225	200			جملة البرنامج الفرعي 1			
		225	200			جملة البرنامج 1			
		225	200			الجملة العامة			

## ميزانية الدولة لسنة 2017

## نفقات التنمية

## الباب: 23 \_ المرأة

## التمويل العمومي

## مشاريع و برامج جديدة

## جدول إجمالي

بحساب 1000د

إعتمادات على م.ق.خ.م		إعتمادات على م.ع.م		التكلفة		بيان المؤسسات و البرامج	الفصل
الدفع	التعهد	الدفع	التعهد	م.ق.خ.م	م.ع.م		
		15	15		15	التدخلات في الميدان الإجتماعي مركز البحوث والتوثيق والإعلام حول المرأة	07811
		15	15		15		
		15	15		15	الجملة العامة	

## ميزانية الدولة لسنة 2017

## نفقات التنمية

## الباب: 1 23 \_ المرأة

## التمويل العمومي

## مشاريع و برامج جديدة

بحساب 1000د

## البرنامج 1 المرأة والأسرة

## البرنامج الفرعي 1 المرأة

إعتمادات على م.ق.خ.م		إعتمادات على م.ع.م		إعادة تقييم		البيان	ت.ج	الفقرة	الفصل
الدفع	التعهد	الدفع	التعهد	م.ق.خ.م	م.ع.م				
		15	15		15	التدخلات في الميدان الإجتماعي مركز البحوث والتوثيق والإعلام حول المرأة الرصيد الوثائقي	00	0005	07811
		15	15		15	جملة الفصل 07811			
		15	15		15	جملة البرنامج الفرعي 1			
		15	15		15	جملة البرنامج 1			
		15	15		15	الجملة العامة			

## ميزانية الدولة لسنة 2017

## نفقات التنمية

## الباب: 23 \_ 1 المرأة

## التمويل العمومي

## إعتمادات على الموارد العامة للميزانية

## جدول إجمالي

بحساب 1000د

إعتمادات الدفع					إعتمادات التعهد					التكلفة		بيان المؤسسات و البرامج	الفصل
ما بعد	تقديرات 2017	ق.م 2016	المصرفة في 2015	المصرفة إلى غاية 2014	ما بعد	تقديرات 2017	ق.م 2016	المسندة في 2015	المسندة إلى غاية 2014	م.ق.خ.م	م.ع.م		
913	240	160	160	1 914	124	215	270	400	2 378		3 387	التدخلات في الميدان الإجتماعي	07811
913	240	160	160	1 914	124	215	270	400	2 378		3 387	مركز البحوث والتوثيق والإعلام حول المرأة	
913	240	160	160	1 914	124	215	270	400	2 378		3 387	الجملة العامة	

## ميزانية الدولة لسنة 2017

## نفقات التنمية

## الباب: 23 \_ 1 المرأة

## التمويل العمومي

## إعتمادات على الموارد العامة للميزانية

بحساب 1000د

## البرنامج 1 المرأة والأسرة

## البرنامج الفرعي 1 المرأة

إعتمادات الدفع					إعتمادات التعهد					التكلفة		البيان	ت.ج	الفقرة	الفصل	
ما بعد	تقديرات	ق.م	المصروفة في	المصروفة إلى	ما بعد	تقديرات	ق.م	المسندة في	المسندة إلى	م.ق.خ.م	م.ع.م					
	2017	2016	2015	غاية 2014		2017	2016	2015	غاية 2014							
																07811
913	240	160	160	1 914	124	215	270	400	2 378		3 387					
24				218	2				240		242			00	0001	
14	40			402	12				444		456			00	0002	
15				159	15				159		174			00	0003	
165		30		203	53		57		288		398			00	0004	
15	30			150	15	15			165		195			00	0005	
590	100	50		782	27	200	213		1 082		1 522			00	0006	
90	70	80	160					400			400			00	0012	
913	240	160	160	1 914	124	215	270	400	2 378		3 387			07811	جملة الفصل	
913	240	160	160	1 914	124	215	270	400	2 378		3 387			1	جملة البرنامج الفرعي	
913	240	160	160	1 914	124	215	270	400	2 378		3 387			1	جملة البرنامج	
913	240	160	160	1 914	124	215	270	400	2 378		3 387				الجملة العامة	

## ميزانية الدولة لسنة 2017

## نفقات التنمية

## الباب 23: الجزء 1 : المرأة

## مشاريع و برامج ذات صبغة جهوية

## جدول مفصل حسب المشاريع

## إعتمادات على الموارد العامة للميزانية

بحساب 1000 دينار

الجملة			مشاريع و برامج جديدة			مشاريع و برامج بصدد الإنجاز			بيان المشاريع و البرامج الجهوية	الفقرة	الفصل	ت.ج
الدفع	التعهد	قانون البرامج	الدفع	التعهد	قانون البرامج	الدفع	التعهد	قانون البرامج				
<u>150</u>	<u>150</u>	<u>150</u>	<u>150</u>	<u>150</u>	<u>150</u>				<u>تونس</u>			<u>11</u>
150	150	150	150	150	150				النهوض الاجتماعي	06756		
150	150	150	150	150	150				تجهيز مراكز مسنين	0008		
<u>17</u>						<u>17</u>			<u>بنزرت</u>			<u>23</u>
17						17			النهوض بالمرأة و الأسرة	06625		
17						17			تهيئة أقطاب الإشعاع	0016		
<u>37</u>						<u>37</u>			<u>باجة</u>			<u>31</u>
37						37			النهوض بالمرأة و الأسرة	06625		
30						30			تهيئة مراكز الفتاة الريفية	0014		
7						7			تجهيز مراكز الفتاة الريفية	0015		
<u>17</u>						<u>17</u>			<u>جندوبة</u>			<u>32</u>
17						17			النهوض بالمرأة و الأسرة	06625		
17						17			تهيئة أقطاب الإشعاع	0016		
<u>18</u>						<u>18</u>			<u>القيروان</u>			<u>41</u>



## ميزانية الدولة لسنة 2017

## نفقات التنمية

## الباب: 23 الجزء : 1 المرأة

## مشاريع و برامج ذات صبغة جهوية

## جدول مفصل حسب المشاريع

## إعتمادات على الموارد العامة للميزانية

بحساب 1000 دينار

الجملة			مشاريع و برامج جديدة			مشاريع و برامج بصدد الإنجاز			بيان المشاريع و البرامج الجهوية	الفقرة	الفصل	ت.ج
الدفع	التعهد	قانون البرامج	الدفع	التعهد	قانون البرامج	الدفع	التعهد	قانون البرامج				
18						18			النهوض بالمرأة و الأسرة	0016	06625	
18						18			تهيئة أقطاب الإشعاع			
<u>18</u>						<u>18</u>			<b>القصرين</b>			<u>42</u>
18						18			النهوض بالمرأة و الأسرة	0016	06625	
18						18			تهيئة أقطاب الإشعاع			
<u>68</u>						<u>68</u>			<b>قفصة</b>			<u>71</u>
68						68			النهوض بالمرأة و الأسرة	0014	06625	
60						60			تهيئة مراكز الفتاة الريفية			
8						8			تجهيز مراكز الفتاة الريفية	0015		
<u>37</u>						<u>37</u>			<b>قبلي</b>			<u>73</u>
37						37			النهوض بالمرأة و الأسرة	0014	06625	
30						30			تهيئة مراكز الفتاة الريفية			
7						7			تجهيز مراكز الفتاة الريفية	0015		
<u>88</u>						<u>88</u>			<b>قابس</b>			<u>81</u>

## ميزانية الدولة لسنة 2017

## نفقات التنمية

## الباب 23: الجزء 1 : المرأة

## مشاريع و برامج ذات صبغة جهوية

## جدول مفصل حسب المشاريع

## إعتمادات على الموارد العامة للميزانية

بحساب 1000 دينار

الجملة			مشاريع و برامج جديدة			مشاريع و برامج بصدد الإنجاز			بيان المشاريع و البرامج الجهوية	الفقرة	الفصل	ت.ج
الدفع	التعهد	قانون البرامج	الدفع	التعهد	قانون البرامج	الدفع	التعهد	قانون البرامج				
88						88			النهوض بالمرأة و الأسرة		06625	
80						80			تهيئة مراكز الفتاة الريفية	0014		
8						8			تجهيز مراكز الفتاة الريفية	0015		
450	150	150	150	150	150	300			الجملة :			

## ميزانية الدولة لسنة 2017

## نفقات التنمية

## الباب 23: الجزء 1 : المرأة

مشاريع و برامج ذات صبغة جهوية  
جدول مفصل حسب المشاريع

بحساب 1000 دينار

الجملة			إعتمادات على موارد قروض خارجية تسدها الدولة			إعتمادات على الموارد العامة للميزانية			بيان المشاريع و البرامج الجهوية	الفقرة	الفصل	ت.ج
الدفع	التعهد	قانون البرامج	الدفع	التعهد	قانون البرامج	الدفع	التعهد	قانون البرامج				
<u>150</u>	<u>150</u>	<u>150</u>				<u>150</u>	<u>150</u>	<u>150</u>	<u>تونس</u>			<u>11</u>
150	150	150				150	150	150	النهوض الاجتماعي	0008	06756	
150	150	150				150	150	150	تجهيز مراكز مسنين			
<u>17</u>						<u>17</u>			<u>بنزرت</u>			<u>23</u>
17						17			النهوض بالمرأة و الأسرة	0016	06625	
17						17			تهيئة أقطاب الإشعاع			
<u>37</u>						<u>37</u>			<u>باحة</u>			<u>31</u>
37						37			النهوض بالمرأة و الأسرة	0014	06625	
30						30			تهيئة مراكز الفتاة الريفية	0015		
7						7			تجهيز مراكز الفتاة الريفية			
<u>17</u>						<u>17</u>			<u>جندوبة</u>			<u>32</u>
17						17			النهوض بالمرأة و الأسرة	0016	06625	
17						17			تهيئة أقطاب الإشعاع			

## ميزانية الدولة لسنة 2017

## نفقات التنمية

## الباب 23: الجزء 1 : المرأة

## مشاريع و برامج ذات صبغة جهوية

## جدول مفصل حسب المشاريع

بحساب 1000 دينار

الجملة			إعتمادات على موارد قروض خارجية تسدها الدولة			إعتمادات على الموارد العامة للميزانية			بيان المشاريع و البرامج الجهوية	الفقرة	الفصل	ت.ج
الدفع	التعهد	قانون البرامج	الدفع	التعهد	قانون البرامج	الدفع	التعهد	قانون البرامج				
<u>18</u>						<u>18</u>			<b>القبروان</b>			<u>41</u>
18						18			النهوض بالمرأة و الأسرة	0016	06625	
18						18			تهيئة أقطاب الإشعاع			
<u>18</u>						<u>18</u>			<b>القصرين</b>			<u>42</u>
18						18			النهوض بالمرأة و الأسرة	0016	06625	
18						18			تهيئة أقطاب الإشعاع			
<u>68</u>						<u>68</u>			<b>قفصة</b>			<u>71</u>
68						68			النهوض بالمرأة و الأسرة	0014	06625	
60						60			تهيئة مراكز الفتاة الريفية	0015		
8						8			تجهيز مراكز الفتاة الريفية			
<u>37</u>						<u>37</u>			<b>قبلي</b>			<u>73</u>
37						37			النهوض بالمرأة و الأسرة	0014	06625	
30						30			تهيئة مراكز الفتاة الريفية			

## ميزانية الدولة لسنة 2017

## نفقات التنمية

## الباب :23 الجزء : 1 المرأة

## مشاريع و برامج ذات صبغة جهوية

## جدول مفصل حسب المشاريع

بحساب 1000 دينار

الجملة			إعتمادات على موارد قروض خارجية تسددها الدولة			إعتمادات على الموارد العامة للميزانية			بيان المشاريع و البرامج الجهوية	الفقرة	الفصل	ت.ج
الدفع	التعهد	قانون البرامج	الدفع	التعهد	قانون البرامج	الدفع	التعهد	قانون البرامج				
7						7			تجهيز مراكز الفتاة الريفية	0015		
<b>88</b>						<b>88</b>			<b>قابس</b>			<b>81</b>
88						88			النهوض بالمرأة و الأسرة		06625	
80						80			تهيئة مراكز الفتاة الريفية	0014		
8						8			تجهيز مراكز الفتاة الريفية	0015		
<b>450</b>	<b>150</b>	<b>150</b>				<b>450</b>	<b>150</b>	<b>150</b>	<b>الجملة :</b>			

## ميزانية الدولة لسنة 2017

## نفقات التنمية

## الباب :23 الجزء : 1 المرأة

## مشاريع و برامج ذات صبغة جهوية

## إعتمادات على الموارد العامة للميزانية

## جدول إجمالي حسب الولايات

بحساب 1000 دينار

ت.ج	الولاية	مشاريع وبرامج بصدد الإنجاز			مشاريع و برامج جديدة			الجملة	
		قانون البرامج	التعهد	الدفع	قانون البرامج	التعهد	الدفع	التعهد	الدفع
11	تونس				150	150	150	150	150
23	بنزرت			17					
31	باجة			37					
32	جندوبة			17					
41	القيروان			18					
42	القصرين			18					
71	قفصة			68					
73	قبلي			37					
81	قابس			88					
	الجملة :			300	150	150	150	150	450

ميزانية الدولة لسنة 2017  
نفقات التنمية  
الباب: 23 الجزء: 1 المرأة  
مشاريع و برامج ذات صبغة جهوية  
جدول إجمالي حسب الولايات

بحساب 1000 دينار

الجملة			إعتمادات على موارد قروض خارجية تسددها الدولة			إعتمادات على الموارد العامة للميزانية			الولايات	ت.ج
الدفع	التعهد	قانون البرامج	الدفع	التعهد	قانون البرامج	الدفع	التعهد	قانون البرامج		
150	150	150				150	150	150	تونس	11
17						17			بنزرت	23
37						37			باجة	31
17						17			جندوبة	32
18						18			القبروان	41
18						18			القصرين	42
68						68			قفصة	71
37						37			قبلي	73
88						88			قابس	81
<b>450</b>	<b>150</b>	<b>150</b>				<b>450</b>	<b>150</b>	<b>150</b>	<b>الجملة :</b>	

وزارة المرأة والأسرة والطفولة  
نفقات التنمية لسنة 2017 : جزء شؤون المرأة  
أهم المشاريع والبرامج المتواصلة

(بحساب 1000 د)

الانتجازات المادية المنتظرة الى غاية 31-12-2017	الدفع	المحتوى المادي	بيان المشاريع والبرامج
100%	1730	في إطار مقاومة الإرهاب سيتم السعي إلى الدعم الاقتصادي للنساء في المناطق ذات الأولوية وذلك بتمكينهن من مورد رزق أو من تسهيلات للحصول على قرض من البنك التونسي للتضامن دون فوائض ولا ضمانات مع الاحاطة بهن قصد مساعدتهن على نجاح المشروع	برنامج مقاومة الإرهاب
100%	200	تقديم مساعدات للأسر (مساعدات عينية، تأطير وإرشاد)	خطة العمل لفائدة الأسرة
100%	230	مواصلة أشغال التهيئة والتجهيز بـ 6 مراكز فتاة ريفية	تهيئة وتجهيز مراكز الفتاة الريفية
100%	30	إتمام أشغال تهيئة 4 أقطاب إشعاع	تهيئة أقطاب الإشعاع
60%	50	إنجاز دراسة حول أوضاع الأسرة	دراسة خاصة
20%	300	تهيئة مركز رعاية المسنين بمنوبة والكاف والقيروان	تهيئة مراكز رعاية المسنين
100%	615	مواصلة أشغال بناء المركز	إعادة بناء مركز رعاية المسنين بمنزل بورقيبة
100%	85	اقتناء تجهيزات مختلفة	تجهيز مراكز رعاية المسنين



وزارة المرأة والأسرة والطفولة  
نفقات التنمية لسنة 2017 : جزء شؤون المرأة  
أهم المشاريع والبرامج الجديدة

(بحساب 1000 د)

الاجازات المادية المنتظرة إلى غاية 31-12-2017	الكلفة	المحتوى المادي	بيان المشاريع والبرامج
60%	500	الإحاطة بالمرأة والأسرة من الناحية القانونية والاجتماعية والسعي للتقليص من نسبة الأمية والفقير لدى النساء	التنمية الاجتماعية للمرأة والأسرة
40%	2000	مساعدة صاحبات الشهادات العليا من النساء المعوزات على الانتصاب للحساب الخاص : ضمانهن لدى البنك الوطني للتضامن وتمكينهن من قروض دون فوائض والتعهد بهن طيلة فترة المشروع	الخطة الوطنية لدفع المبادرة النسائية
50%	50	السعي الى تقليص الفجوات بين الرجال والنساء في كل الميادين	دعم المساواة بين المرأة والرجل
60%	700	القيام بدورات تكوينية للأسر ذات العائل الوحيد إمرأة لتمكينها اقتصاديا وحثها على الانتصاب للحساب الخاص و الاحاطة بها للتقليص من نسبة فشل المشاريع	برنامج النهوض بالأسرة
100%	150	اقتناء تجهيزات مختلفة لمراكز رعاية المسنين خاصة مركز قمرت	تجهيز مراكز رعاية مسنين
30%	700	تهيئة مركزي القصرين وسيدي بوزيد	تهيئة مراكز رعاية المسنين

# جزء الطفولة

# التقديم العام

## برنامج 02 : الطفولة

### تقديم البرنامج وإستراتيجيته :

يرتكز برنامج الطفولة على رؤية شمولية تتمثل في الوصول إلى طفل محمي، متوازن ومبتهج للحياة باعتباره المقوم الأساسي لتقدم المجتمع ورفاهته. ولتحقيق ذلك، تمت بلورة التوجهات الإستراتيجية التالية :

- 1- حماية الأطفال وضمان تمتيعهم بحقوقهم ورعاية الطفولة المهددة والفاقدة للسند.
- 2- تجويد تربية الأطفال في مرحلتي الطفولة الأولى والمبكرة (محاضن ورياض الأطفال).
- 3- تطوير قدرات الأطفال وتنشيطهم ووقايتهم لاستكمال التنشئة السليمة لهم.
- 4- وضع سياسة عمومية مندمجة لحماية الطفولة (2016-2020) وبرنامجها التنفيذي.
- 5- إرساء استراتيجية متعددة القطاعات لتنمية الطفولة المبكرة (2017-2021) وبرنامجها التنفيذي، وذلك تماشياً مع فترة مخطط التنمية الاقتصادية والاجتماعية لتوفير كافة الظروف الموضوعية لإنجاحها وإدراج مكوناتها ضمن المخطط.
- 6- وضع خطط عمل بالارتكاز على مبدأ التمييز الإيجابي للجهات والفئات الهشة والمحرومة تحقيقاً لمبدأي تكافؤ الفرص والمساواة بين الأطفال سعياً إلى الحد من التفاوت الجهوي في مختلف مؤشرات التنمية الاجتماعية.

## أهداف ومؤشرات قياس أداء البرنامج :

تندرج الأهداف المزمع بلوغها في إطار برنامج الطفولة في :

- تعزيز منظومة الحماية والإحاطة بالأطفال المهددين والفاقرين للسند وخاصة بالوسط الطبيعي ولدى العائلات ومواصلة دعم البرامج الرامية إلى الحد من العنف المسلط على الأطفال واحترام المبادئ الأساسية لحقوق الطفل كما صادقت عليها بلادنا بالتعاون مع المنظمات والجمعيات المعنية.
- تعزيز آليات الرصد والوقاية في مجال حقوق الطفل وتطوير الممارسات والتشريعات والقيام بدراسات مع العمل على إحداث لجنة مستقلة خاصة بحقوق الطفل ضمن الهيئة العليا لحقوق الإنسان والحريات الأساسية وإعطائها الإمكانيات الضرورية لعملها.
- تربية الأطفال ووقايتهم وتنمية مهاراتهم على نحو أفضل وتوفير الإحاطة والتأطير لأطفال المعتمديات والمناطق ذات الأولوية من خلال دعم برنامج تنشيط الأحياء ذات الكثافة السكانية والمناطق الداخلية وتقريب خدمات التنشيط التربوي الاجتماعي من أكبر عدد ممكن من الأطفال.

### 3-1 مضمولات البرامج الفرعية :

◀ البرنامج الفرعي 1 : حماية الأطفال وضمان حقوقهم :

- متابعة وضع الطفولة على المستوى الوطني.
- متابعة الالتزام بتطبيق المواثيق والمعاهدات الدولية والتشريعات الوطنية المتعلقة بحقوق الطفل.

- ضبط وتنفيذ الإستراتيجيات الوطنية في مجال حماية ورعاية الأطفال بمساهمة الأطراف المتدخلة في القطاع.
- إعداد البرامج الكفيلة بتطوير المنظومات التربوية والاجتماعية ذات الصلة.
- متابعة سير عمل المؤسسات المختصة في مجال رعاية الطفولة.
- تطوير وتنظيم العمل والأساليب في مجال رعاية الطفولة.
- تطوير خدمات الرّعاية المؤسّساتية لفائدة الأطفال المكفولين وآليات الإدماج.
- وضع برامج الشراكة مع المنظمات الدولية والوطنية والجمعيات في مجال التعهد بالطفل في محيطه العائلي
- متابعة التوصيات الصادرة عن مختلف المجالس الاستشارية المتعلقة برعاية الطفولة.
- المساهمة في العناية بالطفولة المهذّدة وذات الاحتياجات الخصوصية بالتنسيق مع الأطراف المعنية.
- وضع البرامج الخاصة بتطوير خدمات رعاية الطفولة.

### ◀ البرنامج الفرعي 2 : التنشيط التربوي الاجتماعي والترفيه :

- متابعة وضع مؤسسات التنشيط التربوي الاجتماعي في القطاعين العمومي والخاص.
- ضبط البرامج الكفيلة بتطوير القطاع على ضوء سياسة الدولة في المجال والإستراتيجيات المعتمدة من قبل الوزارة.

### ◀ البرنامج الفرعي 3 : التجديد البيداغوجي وتنمية الكفاءات :

- الدعم المستمر والتقويم المنتظم لمكتسبات الإطارات العاملة بقطاع الطفولة وأدائهم التربوي.
- تطوير وتنمية مختلف برامج التنشيط التربوي الاجتماعي الموجه للطفل.
- استنباط وتطوير البرامج البيداغوجية.
- تطوير وتدعيم الوسائل والتقنيات التربوية والبيداغوجية.
- المساهمة في وضع برامج التكوين الأساسي والمستمر بالتعاون مع الهياكل المعنية.
- تفقد ومتابعة عمل مؤسسات الطفولة والإطارات التربوية العاملة بها.
- متابعة وتقييم نشاط سلك النفق البيداغوجي والمكلفين بالإرشاد البيداغوجي.
- رصد المستجدات وتشخيص الحاجيات التربوية واقتراح البدائل.

## 1-2 تقديم أهداف ومؤشرات قياس الأداء :

الهدف 1.1.2 : انتفاع الأطفال بالحماية وتمتعهم بكامل حقوقهم

تقديرات			تقديرات إنجازات 2016	إنجازات			وحدة القياس	مؤشرات قياس الأداء
2019	2018	2017		2015	2014	2013		
67,0	65,0	60,0	58,0	55,0	50,5	54,3	%	المؤشر 1.1.1.2 : نسبة الأطفال الذين تمت حمايتهم دون اللجوء للقضاء
70,0	65,0	58,0	52,0	44,3	41,0	39,2	%	المؤشر 2.1.1.2 : نسبة الأطفال المنتفعين ببرنامج الإيداع بالعائلة
4	3	3	2	2	4	3	كمي	المؤشر 3.1.1.2 : عدد الدراسات والتقارير والتشريعات ذات العلاقة بحقوق الطفل

الهدف 2.1.2 : يتمتع الأطفال في إطار تكافؤ الفرص بحقوقهم في التنشيط التربوي الاجتماعي المتنوع ذي الجودة

تقديرات			تقديرات إنجازات 2016	إنجازات			وحدة القياس	مؤشرات قياس الأداء
2019	2018	2017		2015	2014	2013		
45,0	44,0	38,0	36,0	34,0	32,2		%	المؤشر 1.2.1.2 : نسبة التحاق الأطفال بمؤسسات الطفولة المبكرة
39,0	37,0	35,0	33,0	31,0	29,0	24,0	%	المؤشر 2.2.1.2 : نسبة الأطفال المنتفعين بخدمات التنشيط في المؤسسات العمومية والخاصة



الهدف 1.3.2 : تطوير الكفاءة المهنية لدى مختلف الفاعلين في  
مؤسسات الطفولة

تقديرات			تقديرات إنجازات 2016	إنجازات			وحدة القياس	مؤشرات قياس الأداء
2019	2018	2017		2015	2014	2013		
67,0	66,0	65,0	63,0	60,0	59,4		%	المؤشر 1.1 3.2 : نسبة الإطارات المستفيدة من التكوين

2- ميزانية البرنامج : تطور اعتمادات برنامج الطفولة

(بحساب 1000 د)

تطور الدفع		تقديرات 2017		قانون مالية 2016	إنجازات			البيان
النسبة (%)	المبلغ	الدفع	التعهد		2015	2014	2013	
16,2	12441	89344	89344	76903	60584	62243	57294	نفقات التصرف
16,2	11846	84913	84913	73067	56740	53739	48708	- التاجير العمومي
0,004	8	2130	2130	2122	1962	5452	3345	- وسائل المصالح
34,2	587	2301	2301	1714	1882	3052	5241	- التدخل العمومي
105,6	6320	12305	14567	5985	4267	3893	7867	نفقات التنمية
105,6	6320	12305	14567	5985	4267	3893	7867	-الاستثمارات المباشرة
22,6	18761	101649	103911	82888	64851	66136	65161	المجموع

توزيع ميزانية برنامج الطفولة  
سنة 2017 حسب البرامج الفرعية  
(اعتمادات الدفع)

(بحساب 1000 د)

المجموع حسب طبيعة النفقة	التجديد البيداغوجي وتنمية الكفاءات	التنشيط التربوي الإجتماعي والترفيه	حماية الأطفال و ضمان حقوقهم	البرامج الفرعية
				طبيعة النفقة
<b>89344</b>	<b>244</b>	<b>202</b>	<b>88898</b>	<b>نفقات التصرف</b>
84913	87		84826	- التاجير العمومي
2130	150	202	1778	- وسائل المصالح
2301	7		2294	- التدخل العمومي
<b>12305</b>	<b>210</b>	<b>7932</b>	<b>4163</b>	<b>نفقات التنمية</b>
12305	210	7932	4163	- الاستثمارات المباشرة
<b>101649</b>	<b>454</b>	<b>8134</b>	<b>93061</b>	<b>المجموع حسب البرامج الفرعية</b>

## 3-2 نفقات برنامج الطفولة (الميزانية وإطار النفقات متوسط المدى)

## 3-2-1 : إطار النفقات متوسط المدى للبرنامج : 2019/2017

التوزيع حسب طبيعة النفقة

(بحساب 1000 د)

تقديرات			قانون مالية	إنجازات			النفقات
2019	2018	2017	2016	2015	2014	2013	
<b>117000</b>	<b>103000</b>	<b>89344</b>	<b>76903</b>	<b>60584</b>	<b>62243</b>	<b>57294</b>	<b>نفقات التصرف</b>
112200	98450	84913	73067	56740	53739	48708	- التأجير العمومي
2400	2200	2130	2122	1962	5452	3345	- وسائل المصالح
2400	2350	2301	1714	1882	3052	5241	- التدخل العمومي
<b>17000</b>	<b>15000</b>	<b>12305</b>	<b>5985</b>	<b>4267</b>	<b>3893</b>	<b>7867</b>	<b>نفقات التنمية</b>
17000	15000	12305	5985	4267	3893	7867	- الاستثمارات المباشرة
<b>134000</b>	<b>118000</b>	<b>101649</b>	<b>82888</b>	<b>64851</b>	<b>66136</b>	<b>65161</b>	<b>المجموع</b>

## البرنامج 04 : القيادة والمساندة

### 1- تقديم البرنامج وإستراتيجيته :

برنامج القيادة والمساندة هو برنامج دعم للبرامج الخصوصية والإدارات المركزية والجهوية ويهدف هذا البرنامج إلى تحقيق الأهداف التالية :

- تحسين التصرف في الموارد البشرية.
- تطوير المنظومة المعلوماتية.
- تحسين التصرف في البنايات والتجهيزات.

### 2- أهداف ومؤشرات قياس الأداء الخاصة بالبرنامج :

1.2 - تقديم أهداف ومؤشرات قياس أداء البرنامج :

إن الأهداف التي تمّ ضبطها لهذا البرنامج تندرج في إطار التوجهات الوطنية للرقى بجودة الخدمات الادارية وذلك بالتركيز على المحاور التالية:

- تحسين العلاقة مع المتعاملين مع الإدارة.
- تعزيز استعمال التكنولوجيات الحديثة.
- تعزيز لامركزية التكوين من خلال مواصلة برمجة دورات.
- تكوينية على مستوى الجهات لتنمية القدرات المهنية للأعوان ودعم حظوظهم في المناظرات الداخلية للترقية.
- تدعيم صيانة البنايات والتجهيزات.

المؤشرات	الأهداف	البرنامج الفرعي
المؤشر 1.1.1.4 : تحسين نسبة انجاز مخطط التكوين	<b>الهدف: 1.1.4 :</b> تحسين التصرف في الموارد البشرية	القيادة والمساندة
المؤشر 2.1.1.4 : تحسين نسبة الانتدابات المنجزة		
المؤشر 3.1.1.4 : الترفيع في نسبة الترقيات الخاصة بالأسلاك المشتركة		
المؤشر 1.2.1.4 : عدد الفضاءات المعنية بالتهيئة	<b>الهدف: 2.1.4 :</b> تحسين التصرف في الموارد	
المؤشر 2.2.1.4 : نسبة تجديد وتدعيم التجهيزات		
المؤشر 1.1.2.4 : نسبة التغطية بالشبكة الداخلية	<b>الهدف: 1.2.4 :</b> تطوير البنية الأساسية المعلوماتية والخدمات عن بعد	الأساليب والانظمة المعلوماتية
المؤشر 2.1.2.4 : نسبة التغطية بالانترانت		
المؤشر 3.1.2.4 : نسبة التغطية بالشبكة الادارية المندمجة		
المؤشر 4.1.2.4 : نسبة الخدمات الإدارية عن بعد		

**تطور اعتمادات  
برنامج القيادة والمساندة**

(بحساب 1000 د)

التطور	تقديرات 2017		قانون مالية	انجازات		النفقات
	النسبة (%)	المبلغ	الدفع	التعهد	2016	
-12,1	-1443	10447	10447	11890	11000	نفقات التصرف
-35.3	-1953	3579	3579	5532	4535	- التأجير العمومي
-0,0	-2	4856	4856	4858	4843	- وسائل المصالح
34,1	512	2012	2012	1500	1622	- التدخل العمومي
-25,7	-171	495	1035	666	1	نفقات التنمية
-25,7	-191	495	1035	666	1	- الاستثمارات المباشرة
-12,9	-1614	10942	11482	12556	11001	المجموع

الباب الثالث و العشرون  
وزارة المرأة و الأسرة و الطفولة  
الطفولة

تم ضبط نفقات التصرف و التنمية

لوزارة المرأة و الأسرة و الطفولة جزء الطفولة

لسنة 2017 في حدود 112,591 م د مقابل 95,444 م د سنة 2016 .

و تتوزع هذه النفقات على النحو التالي :

نسبة التطور	الفارق ( م د )	تقديرات 2017 ( م د )	ق . م 2016 ( م د )	إنجازات 2015 ( م د )	
					<b>العنوان الأول</b>
% 12,4	<u>10,998</u>	<u>99,791</u>	<u>88,793</u>	<u>71,524</u>	نفقات التصرف
					<b>العنوان الثاني</b>
% 92,5	<u>6,149</u>	<u>12,800</u>	<u>6,651</u>	<u>4,268</u>	نفقات التنمية
					. الإستثمارات المباشرة
% 92,5	6,149	12,800	6,651	4,268	* على الموارد العامة للميزانية
					. التمويل العمومي
					* على الموارد العامة للميزانية
% 18,0	<u>17,147</u>	<u>112,591</u>	<u>95,444</u>	<u>75,792</u>	<b>الجملة</b>

**الباب الثالث و العشرون**  
**وزارة المرأة و الأسرة و الطفولة**  
**الطفولة**  
**نفقات الميزانية لسنة 2017**  
**التوزيع حسب الأجزاء**

بحساب الدينار

تقديرات	بيان الأجزاء
99 791 000	الجزء الأول : نفقات التصرف
12 800 000	الجزء الثالث : نفقات التنمية
112 591 000	الجملة



## وزارة المرأة والأسرة و الطفولة

## الجزء: الطفولة

نفقات الميزانية لسنة : 2017 حسب منهجية التصرف حسب الأهداف

## التوزيع حسب البرامج و طبيعة النفقة

بحساب الدينار

المجموع		نفقات التنمية				نفقات التصرف				البرنامج و البرنامج الفرعي		
الفارق		تقديرات 2017	ق م 2016	الفارق		تقديرات 2017	ق م 2016	الفارق				
النسبة	المبلغ			النسبة	المبلغ			النسبة	المبلغ			
20	18 761 000	101 649 000	82 888 000	106	6 320 000	12 305 000	5 985 000	16	12 441 000	89 344 000	76 903 000	الطفولة
21	16 371 000	93 861 000	77 490 000	360	3 883 000	4 963 000	1 080 000	16	12 488 000	88 898 000	76 410 000	حماية الأطفال و ضمان حقوقهم
46	2 327 000	7 334 000	5 007 000	50	2 362 000	7 132 000	4 770 000	-15	-35 000	202 000	237 000	التثقيف التربوي الإجتماعي و الترفيه
16	63 000	454 000	391 000	56	75 000	210 000	135 000	-5	-12 000	244 000	256 000	التجديد البيداغوجي و تنمية الكفاءات
-14	-1 614 000	10 942 000	12 556 000	-26	-171 000	495 000	666 000	-12	-1 443 000	10 447 000	11 890 000	القيادة و المساندة
-14	-1 708 000	10 712 000	12 420 000	-32	-170 000	360 000	530 000	-13	-1 538 000	10 352 000	11 890 000	الإشراف و المساندة و المتابعة
69	94 000	230 000	136 000	-1	-1 000	135 000	136 000	100	95 000	95 000		الأساليب و الأنظمة المعلوماتية
18	17 147 000	112 591 000	95 444 000	92	6 149 000	12 800 000	6 651 000	12	10 998 000	99 791 000	88 793 000	الجملة العامة :

العنوان الأول : نفقات التصرف  
(وفق المنظور البرامجي)

## الطفولة

### نفقات التصرف

ضبطت نفقات التصرف لوزارة المرأة والأسرة والطفولة (جزء الطفولة) كما يلي :

- الاعتمادات المقترحة لسنة 2017 : 99,791 م د
- الاعتمادات المرسمة بقانون المالية لسنة 2016 : 88,793 م د
- أي بزيادة قدرها : 10,998 م د
- تمثل نسبة : 12,4 %

وتتوزع الاعتمادات المقترحة لسنة 2017 على النحو التالي :

(بحساب م د)

البيان	إنجازات 2015	ق.م. 2016	تقديرات 2017	الفارق	نسبة التطور %
<b>نفقات التأجير</b>	<b>61,275</b>	<b>78,599</b>	<b>88,492</b>	<b>9,893</b>	<b>12,6</b>
* المصالح المركزية	61,215	78,512	88,405	9,893	12,6
* المؤسسات العمومية الخاضعة لمجلة المحاسبة العمومية	0,060	0,087	0,087	0,000	0,0
<b>نفقات وسائل المصالح</b>	<b>6,668</b>	<b>6,980</b>	<b>6,986</b>	<b>0,006</b>	<b>0,001</b>
* المصالح المركزية	1,074	0,914	1,032	0,118	12,9
* المؤسسات العمومية الخاضعة لمجلة المحاسبة العمومية	5,594	6,066	5,954	-0,112	-1,9
<b>نفقات التدخل</b>	<b>3,581</b>	<b>3,214</b>	<b>4,313</b>	<b>1,099</b>	<b>34,2</b>
* المصالح المركزية	0,332	0,189	0,589	0,400	211,6
* المؤسسات العمومية الخاضعة لمجلة المحاسبة العمومية	3,249	3,025	3,724	0,699	23,1
<b>الجملة</b>	<b>71,524</b>	<b>88,793</b>	<b>99,791</b>	<b>10,998</b>	<b>12,4</b>

تتوزع هذه الاعتمادات كما يلي :

(بحساب م د)

البيان	إنجازات 2015	ق م 2016	تقديرات 2017	الفارق	نسبة التطور %
* المصالح المركزية	62,621	79,615	90,026	10,411	13,1
* المؤسسات العمومية الخاضعة لمجلة المحاسبة العمومية	8,903	9,178	9,765	0,587	6,4
<b>الجملة</b>	<b>71,524</b>	<b>88,793</b>	<b>99,791</b>	<b>10,998</b>	<b>12,4</b>

## I - نفقات التأجير العمومي :

حددت نفقات التأجير العمومي لسنة 2017 بـ 88,492 م د مقابل 78,599 م د بقانون المالية لسنة 2016 أي بزيادة قدرها 9,893 م د تمثل نسبة 12,6 %.

وقد تم ضبط هذه الزيادة بالاعتماد على الإجراءات التالية :

(بحساب م د)

البيان	اعتمادات سنة 2017
تعديل كلفة انتدابات سنوات 2013-2015	3,196
تعديل كلفة ترقيات 2016	0,118
قائمة يدوية	0,512
المنح الخصوصية ( منحة مستلزمات وتعيين )	0,608
كلفة تأجير المنتفعين بالآلية 16	1,648
الترقيات الاستثنائية للسلك البيداغوجي	4,394
الإحالات على التقاعد بعنوان سنة 2017	-0,583

ويبلغ عدد الأعوان المباشرين بوزارة المرأة والأسرة والطفولة (جزء الطفولة) 4 716 عوناً في موفى سنة 2017 موزعين كما يلي :

عدد الأعوان سنة 2017	البيان
12	* الأعوان المباشرون بالديوان
4704	* الإدارة المركزية
4716	الجملة

كما تجدر الإشارة إلى أنّ عدد الأعوان الذين سيتمّ إحالتهم على التقاعد سنة 2017 سيبلغ 59 عوناً (3 سلك إداري و23 عملة و33 سلك التعليم) جميعهم من الإدارة المركزية لجزء الطفولة.

وتتوزع اعتمادات التأجير العمومي البالغة 88,492 م د حسب البرامج على النحو التالي :

#### البرنامج 2 : الطفولة :

- اعتمادات التأجير بعنوان سنة 2017 : 84,913 م د
- عدد الأعوان المرخص فيهم إلى موفى سنة 2017 : 4417 عوناً

#### البرنامج 9 : القيادة والمساندة :

- اعتمادات التأجير بعنوان سنة 2017 : 3,579 م د
- عدد الأعوان المرخص فيهم إلى موفى سنة 2017 : 299 عوناً (منهم 12 مباشرين بالديوان)

ويحوصل الجدول التالي توزيع اعتمادات الأجور بين البرامج من ناحية وبين الإدارة المركزية والمؤسسات من ناحية أخرى وذلك كما يلي :

(بحساب م د)

البيان	الطفولة	القيادة والمساندة	الجملة
* الإدارة المركزية	84,826	3,579	88,405
* المؤسسات	0,087	-	0,087
<b>الجملة</b>	<b>84,913</b>	<b>3,579</b>	<b>88,492</b>

## II - نفقات وسائل المصالح :

يقترح بالنسبة لسنة 2017 ترسيم اعتمادات قدرها 6,986 م د مقابل 6,980 م د بقانون المالية لسنة 2016 أي بزيادة قدرها 0,006 م د.

وتوزع اعتمادات سنة 2017 على النحو التالي :

(بحساب م د)

البيان	ق . م 2016	تقديرات 2017	الفارق	النسبة %
* الإدارة المركزية	0,914	1,032	0,118	12,9
* المؤسسات	6,066	5,954	-0,112	-1,8
<b>الجملة</b>	<b>6,980</b>	<b>6,986</b>	<b>0,006</b>	<b>0,001</b>

وتجدر الإشارة إلى أن الموارد الذاتية للمؤسسات المخصصة لتمويل نفقات الوسائل قدرت بـ 0,285 م د لتبلغ جملة تقديرات سنة 2017 بعنوان وسائل المصالح 7,271 م د.

وباعتبار الموارد الذاتية المشار إليها تبلغ الاعتمادات الجمالية المرصودة لفائدة المؤسسات ما قدره 6,239 م د تتوزع كما يلي :

(بحساب م د)

البيان	منحة الدولة	الموارد الذاتية	الجملة
المؤسسات الخاضعة لمجلة المحاسبة العمومية	5,954	0,285	6,239

وتتوزع الاعتمادات المرصودة بعنوان سنة 2017 والمقدرة بـ 7,271 م د (باعتبار 0,285 م د : موارد ذاتية للمؤسسات) حسب البرامج كما يلي :

(بحساب م د)

البيان	الطفولة	القيادة والمساندة	الجملة
* الإدارة المركزية	0,114	0,918	1,032
* المؤسسات	2,301	3,938	6,239
- منها موارد ذاتية	(0,285)	-	(0,285)
<b>الجملة</b>	<b>2,415</b>	<b>4,856</b>	<b>7,271</b>

### III - نفقات التدخل العمومي :

يقترح بالنسبة لسنة 2017 ترسيم اعتماد جملي قدره 4,313 م د مقابل 3,214 م د مرسمة بقانون المالية لسنة 2016 أي بزيادة قدرها 1,099 م د تمثل نسبة 34,2 %.

وتوزع اعتمادات سنة 2017 على النحو التالي :

(بحساب م د)

النسبة %	الفارق	تقديرات 2017	ق . م 2016	البيان
211,6	0,400	0,589	0,189	* الإدارة المركزية
23,1	0,699	3,724	3,025	* المؤسسات
<b>34,2</b>	<b>1,099</b>	<b>4,313</b>	<b>3,214</b>	<b>الجملة</b>

ويتوزع الاعتماد المقترح بين :

(بحساب م د)

النسبة %	الفارق	تقديرات 2017	ق . م 2016	البيان
228,6	0,400	0,575	0,175	التدخلات في الميدان الاجتماعي
-	-	0,014	0,014	المساهمات في المنظمات العالمية
23,1	0,699	3,724	3,025	منح للمؤسسات العمومية بعنوان التدخل
<b>34,2</b>	<b>1,099</b>	<b>4,313</b>	<b>3,214</b>	<b>الجملة</b>

أما على مستوى البرامج فتوزع هذه النفقات على النحو التالي :

(بحساب م د)

الجملة	القيادة والمساندة	الطفولة	البيان
<b>0,589</b>	-	0,589	* الإدارة المركزية
<b>3,724</b>	2,012	1,712	* المؤسسات
<b>4,313</b>	<b>2,012</b>	<b>2,301</b>	<b>الجملة</b>



مشروع ميزانية سنة 2017  
العنوان الأول  
معطيات عامة حول مشروع ميزانية وزارة المرأة والأسرة والطفولة  
(جزء الطفولة)

نسبة التطور %	الفارق	تقديرات 2017	ق م 2016	المعطيات
				<b>I التذكير باعتمادات العنوان الأول (بحساب أد) :</b>
12,6%	9893	88492	78599	- التأجير العمومي
0,1%	6	6986	6980	- وسائل المصالح
34,2%	1099	4313	3214	- التدخل العمومي
12,4%	10998	99791	88793	<b>الجملة</b>
0,0%		285	285	نفقات على الموارد الذاتية للمؤسسات العمومية
0,0%		285	285	الخاضعة لمجلة المحاسبة العمومية
				- وسائل المصالح
				- التدخل العمومي
12,3%	10998	100076	89078	<b>الجملة</b>
				<b>II الوسائل البشرية</b>
8,2%	359	4716	4357	* <b>الأعوان القارون</b>
0,0%		12	12	- أعضاء الديوان
8,3%	359	4704	4345	- أعضاء الإدارة المركزية :
24,2%	103	529	426	- الاعوان الاداريون
91,7%	22	46	24	- الاعوان الفنيون
-2,3%	-49	2094	2143	- سلك رجال التعليم
9,9%	24	266	242	- أسلاك أخرى
14,2%	220	1769	1549	- العملة
	(0)	(0)	(0)	(الانتدابيات)
	(20)	(59)	(39)	(التقاعد)
8,2%	359	4716	4357	<b>الجملة</b>

نسبة التطور %	الفارق	تقديرات 2017	ق م 2016	المعطيات
	50	432	382	<b>المؤسسات الناشطة في قطاع الطفولة</b>
	0	24	24	* المندوبيات الجهوية للمرأة والأسرة
	0	1	1	* مؤسسات التعليم العالي : المعهد العالي لإطارات الطفولة بقرطاج درمش
	50	407	357	<b>مؤسسات الشباب والطفولة :</b>
	0	24	24	* المراكز الجهوية للإعلامية الموجهة للطفل
	0	23	23	* المراكز المندمجة للشباب والطفولة
	23	100	77	* مركبات الشباب والطفولة
	26	257	231	* نوادي الأطفال
	0	1	1	* المرصد الوطني للطفولة
	1	2	1	* مركز الإصطياف بالحمامات

جداول العنوان الأول : نفقات التصرف  
(وفق المنظور البرامجي)

## الباب: 23 وزارة المرأة و الأسرة و الطفولة

## 2- الطفولة

## نفقات التصرف لسنة 2017

## التوزيع حسب البرامج و طبيعة النفقة

نفقات التصرف																البيان	البرنامج الفرعي	البرنامج
المجموع				التدخل العمومي				وسائل المصالح				التأجير العمومي						
الفارق		تقديرات 2017	ق.م 2 016	الفارق		تقديرات 2017	ق.م 2 016	الفارق		تقديرات 2017	ق.م 2 016	الفارق		تقديرات 2017	ق.م 2 016			
النسبة %	المبلغ			النسبة %	المبلغ			النسبة %	المبلغ			النسبة %	المبلغ			النسبة %	المبلغ	النسبة %
16	12441000	89344000	76903000	34	587 000	2 301 000	1 714 000	0	8 000	2 130 000	2 122 000	16	11 846 000	84 913 000	73 067 000	الطفولة		2
16	12488000	88898000	76410000	37	624 000	2 294 000	1 670 000	1	18 000	1 778 000	1 760 000	16	11 846 000	84 826 000	72 980 000	حماية الأطفال و ضمان حقوقهم	1	
-15	-35000	202000	237000	-100	-25 000		25 000	-5	-10 000	202 000	212 000					التشيط التربوي الإجتماعي و الترفيه	2	
-5	-12000	244000	256000	-63	-12 000	7 000	19 000			150 000	150 000			87 000	87 000	التجديد البيداغوجي و تنمية الكفاءات	3	
-12	-1443000	10447000	11890000	34	512 000	2 012 000	1 500 000	0	-2 000	4 856 000	4 858 000	-35	-1 953 000	3 579 000	5 532 000	القيادة و المساندة		9
-13	-1538000	10352000	11890000	34	512 000	2 012 000	1 500 000	-2	-97 000	4 761 000	4 858 000	-35	-1 953 000	3 579 000	5 532 000	الإشراف و المساندة و المتابعة	1	
	95000	95000							95 000	95 000						الأساليب و الأنظمة المعلوماتية	2	

نفقات التصرف														البيان	البرنامج الفرعي	البرنامج		
المجموع				التدخل العمومي				وسائل المصالح				التأجير العمومي						
الفارق		تقديرات 2017	ق.م 2 016	الفارق		تقديرات 2017	ق.م 2 016	الفارق		تقديرات 2017	ق.م 2 016	الفارق		تقديرات 2017	ق.م 2 016			
النسبة %	المبلغ			النسبة %	المبلغ			النسبة %	المبلغ			النسبة %	المبلغ			النسبة %	المبلغ	
12	10998000	99791000	88793000	34	1 099 000	4 313 000	3 214 000	0	6 000	6 986 000	6 980 000	13	9 893 000	88 492 000	78 599 000	الجملة		

## الباب: 23 وزارة المرأة و الأسرة و الطفولة

## 2- الطفولة

## نفقات التصرف لسنة 2017

## التوزيع حسب الأقسام

بحساب الدينار

تقديرات 2017	بيان الأقسام و الفصول
88 405 000	<b>القسم الأول :التأجير العمومي</b>
87 000	نفقات التأجير العمومي حسب البرامج منح بعنوان التأجير للمؤسسات العمومية الخاضعة لمجلة المحاسبة العمومية حسب البرامج
<b>88 492 000</b>	<b>جملة القسم الأول :</b>
1 032 000	<b>القسم الثاني وسائل المصالح</b>
5 954 000	نفقات وسائل المصالح حسب البرامج منح بعنوان التسيير للمؤسسات العمومية الخاضعة لمجلة المحاسبة العمومية حسب البرامج
<b>6 986 000</b>	<b>جملة القسم الثاني :</b>
589 000	<b>القسم الثالث التدخل العمومي</b>
3 724 000	نفقات التدخل العمومي حسب البرامج منح بعنوان التدخل للمؤسسات العمومية الخاضعة لمجلة المحاسبة العمومية حسب البرامج
<b>4 313 000</b>	<b>جملة القسم الثالث :</b>
<b>99 791 000</b>	<b>الجملة العامة</b>

الباب: 23 وزارة المرأة و الأسرة و الطفولة  
2- الطفولة

نفقات التصرف لسنة 2017

التوزيع حسب الفصول

بحساب الدينار

الفارق	تقديرات 2017	ق . م 2016	بيان الأقسام و الفصول
			القسم الأول : التأجير العمومي
9 893 000	88 405 000	78 512 000	نفقات التأجير العمومي حسب البرامج
	87 000	87 000	منح بعنوان التأجير للمؤسسات العمومية الخاضعة لمجلة المحاسبة العمومية حسب البرامج
9 893 000	88 492 000	78 599 000	جملة القسم الأول :
			القسم الثاني : وسائل المصالح
118 000	1 032 000	914 000	نفقات وسائل المصالح حسب البرامج
-112 000	5 954 000	6 066 000	منح بعنوان التسيير للمؤسسات العمومية الخاضعة لمجلة المحاسبة العمومية حسب البرامج
6 000	6 986 000	6 980 000	جملة القسم الثاني :
			القسم الثالث : التدخل العمومي

## الباب: 23 وزارة المرأة و الأسرة و الطفولة

## 2- الطفولة

## نفقات التصرف لسنة 2017

## التوزيع حسب الفصول

بحساب الدينار

الفارق	تقديرات 2017	ق . م 2016	بيان الأقسام و الفصول
400 000	589 000	189 000	نفقات التدخل العمومي حسب البرامج
699 000	3 724 000	3 025 000	منح بعنوان التدخل للمؤسسات العمومية الخاضعة لمجلة المحاسبة العمومية حسب البرامج
1 099 000	4 313 000	3 214 000	جملة القسم الثالث :
10 998 000	99 791 000	88 793 000	الجملة العامة



## توزيع نفقات التأجير العمومي

## حسب الفصول و الفقرات الفرعية

## البرنامج 2 الطفولة

## البرنامج الفرعي 1 حماية الأطفال و ضمان حقوقهم

بحساب الدينار

الفارق	تقديرات 2017	ق . م 2016	البيان	ف.ف	الفصل
<b>11 846 000</b>	<b>84 826 000</b>	<b>72 980 000</b>	<b>نفقات التأجير العمومي حسب البرامج</b>		<b>01136</b>
969 000	30 037 000	29 068 000	تأجير الأعوان القارين _ الأجر الأساسي والتدرج	010	
10 970 000	40 382 000	29 412 000	تأجير الأعوان القارين _ المنح الخصوصية القارة	011	
-240 000	960 000	1 200 000	تأجير الأعوان القارين _ المنح المرتبطة بالوظيفة	012	
-2 500 000		2 500 000	تأجير الأعوان القارين _ المنح الخصوصية المتغيرة	013	
1 350 000	2 700 000	1 350 000	تأجير الأعوان القارين _ منحة الإنتاج	014	
-15 000	105 000	120 000	تأجير الأعوان القارين _ منحة الساعات الإضافية و العمل الليلي	015	
50 000	280 000	230 000	تأجير الأعوان القارين _ المنح العائلية	016	
1 262 000	10 362 000	9 100 000	تأجير الأعوان القارين _ المساهمات المحمولة على المشغل	017	
<b>11 846 000</b>	<b>84 826 000</b>	<b>72 980 000</b>	<b>جملة البرنامج الفرعي</b>		

## البرنامج الفرعي 3 التجديد البيداغوجي و تنمية الكفاءات

بحساب الدينار

الفارق	تقديرات 2017	ق . م 2016	البيان	ف.ف	الفصل
	<b>87 000</b>	<b>87 000</b>	<b>منح بعنوان التأجير للمؤسسات العمومية الخاضعة لمجلة المحاسبة العمومية حسب البرامج</b>		<b>01137</b>
	87 000	87 000	مؤسسات التعليم العالي	05	
	87 000	87 000	المعهد العالي لإطارات الطفولة	044	
	<b>87 000</b>	<b>87 000</b>	<b>جملة البرنامج الفرعي</b>		

د 84 913 000

جملة الطفولة

## البرنامج 9 القيادة و المساندة

## البرنامج الفرعي 1 الإشراف و المساندة و المتابعة

بحساب الدينار

الفصل	ف.ف	البيان	ق . م 2016	تقديرات 2017	الفارق
01136		<b>نفقات التأجير العمومي حسب البرامج</b>	<b>5 532 000</b>	<b>3 579 000</b>	<b>-1 953 000</b>
	002	المنح المخولة للسلط العمومية _ تأجير أعضاء الحكومة والتأجيرات المعادلة له	100 000	136 000	36 000
	004	المنح المخولة للسلط العمومية _ تأجير أعضاء الدواوين	510 000	215 279	-294 721
	010	تأجير الأعوان القارين _ الأجر الأساسي والتدرج	1 915 760	1 137 148	-778 612
	011	تأجير الأعوان القارين _ المنح الخصوصية القارة	1 183 840	785 000	-398 840
	012	تأجير الأعوان القارين _ المنح المرتبطة بالوظيفة	300 000	140 104	-159 896
	013	تأجير الأعوان القارين _ المنح الخصوصية المتغيرة	150 000	4 860	-145 140
	014	تأجير الأعوان القارين _ منحة الإنتاج	200 000	73 000	-127 000
	015	تأجير الأعوان القارين _ منحة الساعات الإضافية و العمل الليلي	80 000	64 000	-16 000
	016	تأجير الأعوان القارين _ المنح العائلية	90 000	10 600	-79 400
	017	تأجير الأعوان القارين _ المساهمات المحمولة على المشغل	1 000 000	1 000 000	
	018	تأجير الأعوان القارين _ تأجير العسكريين		9 509	9 509
	021	منحة التنسيق و المتابعة للمالية العمومية	2 400	3 500	1 100
		<b>جملة البرنامج الفرعي</b>	<b>5 532 000</b>	<b>3 579 000</b>	<b>-1 953 000</b>

د 3 579 000

جملة القيادة و المساندة

الجملة العامة د 88 492 000

## توزيع نفقات وسائل المصالح

## حسب الفصول و الفقرات الفرعية

## البرنامج 2 الطفولة

## البرنامج الفرعي 1 حماية الأطفال و ضمان حقوقهم

بحساب الدينار

الفارق	تقديرات 2017	ق . م 2016	البيان	ف.ف	الفصل
<b>-16 000</b>	<b>114 000</b>	<b>130 000</b>	<b>نفقات وسائل المصالح حسب البرامج</b>		<b>02236</b>
	8 000	8 000	المطبوعات الخصوصية	116	
	2 000	2 000	الوثائق المكتوبة	123	
<b>-6 000</b>		6 000	مصاريف الإستقبالات	156	
<b>2 000</b>	6 000	4 000	مصاريف الإقامة	157	
<b>-11 000</b>	4 000	15 000	مصاريف المهمات	163	
<b>-2 000</b>		2 000	المنحة اليومية للتنقل	174	
<b>-1 000</b>		1 000	إرجاع مصاريف نقل الأشخاص	176	
<b>3 000</b>	3 000		مصاريف نقل الأشخاص بالخارج	186	
	45 000	45 000	ملتقيات للتكوين	194	
	5 000	5 000	عمليات الإرشاد وإعلام العموم	220	
<b>1 000</b>	41 000	40 000	تظاهرات دورية واستثنائية ذات صبغة وطنية	231	
<b>-2 000</b>		2 000	اللجان الطبية	232	
<b>34 000</b>	<b>1 664 000</b>	<b>1 630 000</b>	<b>منح بعنوان التسيير للمؤسسات العمومية الخاضعة لمجلة المحاسبة العمومية حسب البرامج</b>		<b>02237</b>
<b>34 000</b>	<b>1 664 000</b>	1 630 000	<b>مؤسسات الشباب والطفولة</b>	<b>13</b>	
<b>10 000</b>	160 000	150 000	المرصد الوطني للطفولة	005	
	47 000	47 000	المركز المندمج للشباب والطفولة بباردو	081	
<b>-3 000</b>	67 000	70 000	المركز المندمج للشباب والطفولة بحي الخضراء	082	
<b>2 000</b>	35 000	33 000	المركز المندمج للشباب والطفولة بحمام الاتف	083	
<b>8 000</b>	45 000	37 000	المركز المندمج للشباب والطفولة برادس	084	
	70 000	70 000	المركز المندمج للشباب والطفولة بمرناق	085	

	30 000	30 000	المركز المندمج للشباب والطفولة بمقرين	086
5 000	65 000	60 000	المركز المندمج للشباب والطفولة ببزرت	087
-5 000	85 000	90 000	المركز المندمج للشباب والطفولة بعين دراهم	088
	95 000	95 000	المركز المندمج للشباب والطفولة بالكاف	089
5 000	105 000	100 000	المركز المندمج للشباب والطفولة بالساقية	090
	70 000	70 000	المركز المندمج للشباب والطفولة بسوسة	091
3 000	50 000	47 000	المركز المندمج للشباب والطفولة بالمنستير	092
-4 000	100 000	104 000	المركز المندمج للشباب والطفولة بالقصرين	093
	85 000	85 000	المركز المندمج للشباب والطفولة بحفور	094
3 000	63 000	60 000	المركز المندمج للشباب والطفولة بصفاقس	095
	90 000	90 000	المركز المندمج للشباب والطفولة بقفصة	096
	120 000	120 000	المركز المندمج للشباب والطفولة بسيدي بوزيد	097
5 000	32 000	27 000	المركز المندمج للشباب والطفولة بين قردان	098
	80 000	80 000	المركز المندمج للشباب والطفولة بدوز	099
5 000	75 000	70 000	المركز المندمج للشباب و الطفولة بباجة	100
	25 000	25 000	المركز المندمج للشباب و الطفولة بالسواسي	101
	70 000	70 000	المركز المندمج للشباب و الطفولة ببرج العامري	103
18 000	1 778 000	1 760 000	جملة البرنامج الفرعي	

## البرنامج الفرعي 2 التنشيط التربوي الإجتماعي و الترفيه

بحساب الدينار

الفصل	ف.ف	البيان	ق . م 2016	تقديرات 2017	الفارق
02237		منح بعنوان التسيير للمؤسسات العمومية الخاضعة لمجلة المحاسبة العمومية حسب البرامج	212 000	202 000	-10 000
	13	مؤسسات الشباب والطفولة	212 000	202 000	-10 000
	004	المركز الوطني للاعلامية الموجهة للطفل	152 000	142 000	-10 000
	010	مركز الإصطياف بالحمامات	60 000	60 000	
		جملة البرنامج الفرعي	212 000	202 000	-10 000

## البرنامج الفرعي 3 التجديد البيداغوجي و تنمية الكفاءات

بحساب الدينار

الفصل	ف.ف	البيان	ق . م 2016	تقديرات 2017	الفارق
02237		منح بعنوان التسيير للمؤسسات العمومية الخاضعة لمجلة المحاسبة العمومية حسب البرامج	150 000	150 000	
	05	مؤسسات التعليم العالي	150 000	150 000	
	044	المعهد العالي لإطارات الطفولة	150 000	150 000	

	150 000	150 000	جملة البرنامج الفرعي
--	---------	---------	----------------------

جملة الطفولة	د 2 130 000
--------------	-------------

## البرنامج 9 القيادة و المساندة

## البرنامج الفرعي 1 الإشراف و المساندة و المتابعة

بحساب الدينار

الفارق	تقديرات 2017	ق . م 2016	البيان	ف.ف	الفصل
<b>39 000</b>	<b>823 000</b>	<b>784 000</b>	<b>نفقات وسائل المصالح حسب البرامج</b>		<b>02236</b>
-31 000	89 000	120 000	الأكرية والأداءات البلدية	020	
10 000	18 000	8 000	استهلاك الماء	021	
20 000	55 000	35 000	استهلاك الكهرباء والغاز	022	
	25 000	25 000	الاتصالات الهاتفية	023	
	5 000	5 000	تأثيث الإدارة	034	
-10 000	50 000	60 000	شراء الوقود لوسائل النقل	043	
-40 000	100 000	140 000	حوص الوقود لفائدة الإطارات المكلفة بخطط وظيفية	045	
	5 000	5 000	المراسلات الإدارية	054	
	5 000	5 000	معدات التصرف الإداري	062	
-2 000	8 000	10 000	تأمين وسائل النقل	080	
14 000	25 000	11 000	الإعتاء بالبنائيات	091	
1 000	60 000	59 000	تعهد وصيانة وسائل النقل	092	
7 000	10 000	3 000	تعهد وصيانة المعدات و الأثاث	093	
5 000	8 000	3 000	النفقات المباشرة للتنظيف	103	
41 000	51 000	10 000	لوازم المكاتب	111	
	2 000	2 000	المطبوعات الرسمية	112	
3 000	5 000	2 000	الوثائق المكتوبة	123	
	20 000	20 000	الصحف والمجلات	125	
8 000	15 000	7 000	إشتراكات بوكالات الإعلام	126	
-5 000	10 000	15 000	نشر الإعلانات بالصحف و المجلات	127	
-25 000		25 000	شراء اللوازم والمعدات الإعلامية	135	
-10 000		10 000	شراء منظومات الإعلامية	136	
5 000	15 000	10 000	نفقات استغلال منظومة أدب	145	
30 000	60 000	30 000	نفقات استغلال منظومة إنصاف	146	
4 000	6 000	2 000	نفقات استغلال منظومة رشاد	147	
4 000	6 000	2 000	نفقات استغلال منظومة أمان	148	
-3 000		3 000	استغلال منظومات إعلامية أخرى	150	
-4 000	8 000	12 000	مصاريف الإستقبالات	156	

	5 000	5 000	مصاريف الإقامة	157	
-4 000	13 000	17 000	مصاريف المهمات	163	
37 000	52 000	15 000	إكساء العملة وأعوان الإستقبال	165	
	10 000	10 000	المنحة اليومية للتنقل	174	
-5 000		5 000	المنحة الكيلومترية للتنقل	175	
	3 000	3 000	إرجاع مصاريف نقل الأشخاص	176	
-3 000		3 000	إرجاع مصاريف نقل الأمتعة و الأثاث	177	
	5 000	5 000	مصاريف نقل الأشخاص بالداخل	184	
	2 000	2 000	إشتراكات النقل	185	
	20 000	20 000	مصاريف نقل الأشخاص بالخارج	186	
	10 000	10 000	ملتقيات للتكوين	194	
10 000	14 000	4 000	تربصات تكوين	195	
-10 000		10 000	التكوين المستمر	196	
	3 000	3 000	التكوين في التصرف حسب الأهداف	199	
-4 000		4 000	نفقات التداوي	212	
-2 000		2 000	شراء الأدوية والمواد الصيدلانية	213	
-2 000	8 000	10 000	تنظيم الإمتحانات والمناظرات	219	
	4 000	4 000	اللجان الطبية	232	
	8 000	8 000	معاليم الجولان	241	
	5 000	5 000	معاليم العبور	242	
<b>-136 000</b>	<b>3 938 000</b>	<b>4 074 000</b>	<b>منح بعنوان التسيير للمؤسسات العمومية الخاضعة لمجلة المحاسبة العمومية حسب البرامج</b>		<b>02237</b>
			<b>المندوبيات الجهوية لشؤون المرأة و الأسرة</b>	<b>20</b>	
-136 000	3 938 000	4 074 000	المندوبية الجهوية لشؤون المرأة و الأسرة بتونس	001	
-19 000	160 000	179 000	المندوبية الجهوية لشؤون المرأة و الأسرة بأريانة	002	
-32 000	100 000	132 000	المندوبية الجهوية لشؤون المرأة و الأسرة بمنوبة	003	
3 000	145 000	142 000	المندوبية الجهوية لشؤون المرأة و الأسرة بين عروس	004	
-12 000	115 000	127 000	المندوبية الجهوية لشؤون المرأة و الأسرة بزغوان	005	
-30 000	120 000	150 000	المندوبية الجهوية لشؤون المرأة و الأسرة بينزرت	006	
8 000	160 000	152 000	المندوبية الجهوية لشؤون المرأة و الأسرة بنابل	007	
-12 000	170 000	182 000	المندوبية الجهوية لشؤون المرأة و الأسرة بباجة	008	
-32 000	150 000	182 000	المندوبية الجهوية لشؤون المرأة و الأسرة بجندوبة	009	
-17 000	160 000	177 000	المندوبية الجهوية لشؤون المرأة و الأسرة بالكاف	010	
	137 000	137 000	المندوبية الجهوية لشؤون المرأة و الأسرة بسليانة	011	
-7 000	150 000	157 000	المندوبية الجهوية لشؤون المرأة و الأسرة بالقصرين	012	
-9 000	228 000	237 000	المندوبية الجهوية لشؤون المرأة و الأسرة بسوسة	013	
-17 000	140 000	157 000			

	167 000	167 000	المنذوبية الجهوية لشؤون المرأة و الأسرة بالقيروان	014
	137 000	137 000	المنذوبية الجهوية لشؤون المرأة و الأسرة بالمنستير	015
-2 000	185 000	187 000	المنذوبية الجهوية لشؤون المرأة و الأسرة بالمهدية	016
3 000	210 000	207 000	المنذوبية الجهوية لشؤون المرأة و الأسرة بصفاقس	017
7 000	170 000	163 000	المنذوبية الجهوية لشؤون المرأة و الأسرة بقفصة	018
-26 000	170 000	196 000	المنذوبية الجهوية لشؤون المرأة و الأسرة بسيدي بوزيد	019
22 000	210 000	188 000	المنذوبية الجهوية لشؤون المرأة و الأسرة بتوزر	020
33 000	200 000	167 000	المنذوبية الجهوية لشؤون المرأة و الأسرة بقابس	021
-20 000	167 000	187 000	المنذوبية الجهوية لشؤون المرأة و الأسرة بقبلي	022
10 000	197 000	187 000	المنذوبية الجهوية لشؤون المرأة و الأسرة بمدنين	023
13 000	190 000	177 000	المنذوبية الجهوية لشؤون المرأة و الأسرة بنطاوين	024
-97 000	4 761 000	4 858 000	جملة البرنامج الفرعي	

## البرنامج الفرعي 2 الأساليب و الأنظمة المعلوماتية

بحساب الدينار

الفصل	ف.ف	البيان	ق . م 2016	تقديرات 2017	الفارق
02236		نفقات وسائل المصالح حسب البرامج		95 000	
	024	تراسل المعطيات		33 000	
	135	شراء اللوازم والمعدات الإعلامية		44 000	
	136	شراء منظومات الإعلامية		3 000	
	137	نفقات الصيانة الإعلامية		15 000	
		جملة البرنامج الفرعي		95 000	

د 4 856 000

جملة القيادة و المساندة

د 6 986 000

الجملة العامة



## توزيع نفقات التدخل العمومي

## حسب الفصول و الفقرات الفرعية

## البرنامج 2 الطفولة

## البرنامج الفرعي 1 حماية الأطفال و ضمان حقوقهم

بحساب الدينار

الفارق	تقديرات 2017	ق . م 2016	البيان	ف.ف	الفصل
<b>400 000</b>	<b>589 000</b>	<b>189 000</b>	<b>نفقات التدخل العمومي حسب البرامج</b>		<b>03336</b>
400 000	550 000	150 000	منح لفائدة جمعيات ووداديات ذات صبغة اجتماعية _ جمعيات ووداديات أخرى	236	
	25 000	25 000	جوائز و مكافآت _ جوائز ومكافآت أخرى	579	
	14 000	14 000	منظمات ذات صبغة خصوصية _ منظمة اليونيساف	853	
<b>224 000</b>	<b>1 705 000</b>	<b>1 481 000</b>	<b>منح بعنوان التدخل للمؤسسات العمومية الخاضعة لمجلة المحاسبة العمومية حسب البرامج</b>		<b>03337</b>
224 000	1 705 000	1 481 000	<b>مؤسسات الشباب والطفولة</b>	<b>13</b>	
-12 000	5 000	17 000	المرصد الوطني للطفولة	005	
20 000	70 000	50 000	المركز المندمج للشباب والطفولة بباردو	081	
5 000	65 000	60 000	المركز المندمج للشباب والطفولة بحي الخضراء	082	
15 000	50 000	35 000	المركز المندمج للشباب والطفولة بحمام الانف	083	
4 000	63 000	59 000	المركز المندمج للشباب والطفولة برادس	084	
	82 000	82 000	المركز المندمج للشباب والطفولة بمرناق	085	
6 000	41 000	35 000	المركز المندمج للشباب والطفولة بمقرين	086	
25 000	130 000	105 000	المركز المندمج للشباب والطفولة بينزرت	087	
	61 000	61 000	المركز المندمج للشباب والطفولة بعين دراهم	088	
	107 000	107 000	المركز المندمج للشباب والطفولة بالكاف	089	
20 000	95 000	75 000	المركز المندمج للشباب والطفولة بالساقية	090	
8 000	55 000	47 000	المركز المندمج للشباب والطفولة بسوسة	091	
15 000	51 000	36 000	المركز المندمج للشباب والطفولة بالمنستير	092	
7 000	110 000	103 000	المركز المندمج للشباب والطفولة بالقصرين	093	
18 000	95 000	77 000	المركز المندمج للشباب والطفولة بحفوز	094	

3 000	52 000	49 000	المركز المندمج للشباب والطفولة بصفاقس	095
3 000	66 000	63 000	المركز المندمج للشباب والطفولة بققصة	096
17 000	165 000	148 000	المركز المندمج للشباب والطفولة بسيدي بوزيد	097
40 000	82 000	42 000	المركز المندمج للشباب والطفولة بين قردان	098
	70 000	70 000	المركز المندمج للشباب والطفولة بدوز	099
5 000	70 000	65 000	المركز المندمج للشباب و الطفولة بباجة	100
10 000	35 000	25 000	المركز المندمج للشباب و الطفولة بالسواسى	101
15 000	85 000	70 000	المركز المندمج للشباب و الطفولة ببرج العامرى	103

624 000      2 294 000      1 670 000      جملة البرنامج الفرعي

-25 000		25 000	منح بعنوان التدخل للمؤسسات العمومية الخاضعة لمجلة المحاسبة العمومية حسب البرامج	03337
-25 000		25 000	مؤسسات الشباب والطفولة	13
-25 000		25 000	مركز الإصطيفاف بالحمامات	010

-25 000      25 000      جملة البرنامج الفرعي

### البرنامج الفرعي 3 التجديد البيداغوجي و تنمية الكفاءات

بحساب الدينار

الفارق	تقديرات 2017	ق . م 2016	البيان	ف.ف	الفصل
-12 000	7 000	19 000	منح بعنوان التدخل للمؤسسات العمومية الخاضعة لمجلة المحاسبة العمومية حسب البرامج		03337
-12 000	7 000	19 000	مؤسسات التعليم العالي	05	
-12 000	7 000	19 000	المعهد العالي لإطارات الطفولة	044	
-12 000	7 000	19 000	جملة البرنامج الفرعي		

د 2 301 000

جملة الطفولة

## البرنامج 9 القيادة و المساندة

## البرنامج الفرعي 1 الإشراف و المساندة و المتابعة

بحساب الدينار

الفصل	ف.ف	البيان	ق . م 2016	تقديرات 2017	الفارق
03337		<u>منح بعنوان التدخل للمؤسسات العمومية الخاضعة لمجلة المحاسبة العمومية حسب البرامج</u>	<u>1 500 000</u>	<u>2 012 000</u>	<u>512 000</u>
	20	المنذوبيات الجهوية لشؤون المرأة و الأسرة	1 500 000	2 012 000	512 000
	001	المنذوبية الجهوية لشؤون المرأة و الأسرة بتونس	97 000	100 000	3 000
	002	المنذوبية الجهوية لشؤون المرأة و الأسرة بأريانة	30 000	30 000	
	003	المنذوبية الجهوية لشؤون المرأة و الأسرة بمنوبة	55 000	70 000	15 000
	004	المنذوبية الجهوية لشؤون المرأة و الأسرة بين عروس	8 000	30 000	22 000
	005	المنذوبية الجهوية لشؤون المرأة و الأسرة بزغوان	40 000	90 000	50 000
	006	المنذوبية الجهوية لشؤون المرأة و الأسرة بينزرت	37 000	68 000	31 000
	007	المنذوبية الجهوية لشؤون المرأة و الأسرة بنابل	57 000	70 000	13 000
	008	المنذوبية الجهوية لشؤون المرأة و الأسرة بباجة	75 000	100 000	25 000
	009	المنذوبية الجهوية لشؤون المرأة و الأسرة بجندوبة	65 000	100 000	35 000
	010	المنذوبية الجهوية لشؤون المرأة و الأسرة بالكاف	24 000	50 000	26 000
	011	المنذوبية الجهوية لشؤون المرأة و الأسرة بسليانة	47 000	60 000	13 000
	012	المنذوبية الجهوية لشؤون المرأة و الأسرة بالقصرين	178 000	172 000	-6 000
	013	المنذوبية الجهوية لشؤون المرأة و الأسرة بسوسة	45 000	45 000	
	014	المنذوبية الجهوية لشؤون المرأة و الأسرة بالقبروان	75 000	110 000	35 000
	015	المنذوبية الجهوية لشؤون المرأة و الأسرة بالمنستير	20 000	22 000	2 000
	016	المنذوبية الجهوية لشؤون المرأة و الأسرة بالمهدية	66 000	100 000	34 000
	017	المنذوبية الجهوية لشؤون المرأة و الأسرة بصفاقس	75 000	100 000	25 000
	018	المنذوبية الجهوية لشؤون المرأة و الأسرة بقفصة	49 000	100 000	51 000
	019	المنذوبية الجهوية لشؤون المرأة و الأسرة بسيدي بوزيد	115 000	150 000	35 000
	020	المنذوبية الجهوية لشؤون المرأة و الأسرة بتوزر	82 000	110 000	28 000
	021	المنذوبية الجهوية لشؤون المرأة و الأسرة بقابس	42 000	65 000	23 000
	022	المنذوبية الجهوية لشؤون المرأة و الأسرة بقبلي	90 000	100 000	10 000
	023	المنذوبية الجهوية لشؤون المرأة و الأسرة بمدنين	48 000	70 000	22 000
	024	المنذوبية الجهوية لشؤون المرأة و الأسرة بتطاوين	80 000	100 000	20 000
		<b>جملة البرنامج الفرعي</b>	<b>1 500 000</b>	<b>2 012 000</b>	<b>512 000</b>

د 2 012 000

جملة القيادة و المساندة

د 4 313 000

الجملة العامة

الباب: 23  
الطفولة

توزيع نفقات التصرف لسنة 2017  
منح المؤسسات العمومية

بحساب الدينار

الجملة		مصاريف التدخل		مصاريف التسيير		مصاريف التأجير		المؤسسات العمومية
موارد ذاتية	منحة الدولة	موارد ذاتية	منحة الدولة	موارد ذاتية	منحة الدولة	موارد ذاتية	منحة الدولة	
285000	9765000		3724000	285000	5954000		87000	<u>المؤسسات الخاضعة لمجلة المحاسبة العمومية</u>
31000	244000		7000	31000	150000		87000	مؤسسات التعليم العالي
254000	3571000		1705000	254000	1866000			مؤسسات الشباب والطفولة
	5950000		2012000		3938000			المنوبيات الجهوية لشؤون المرأة و الأسرة
<b>285 000</b>	<b>9 765 000</b>		<b>3 724 000</b>	<b>285 000</b>	<b>5 954 000</b>		<b>87 000</b>	<b>الجملة العامة</b>

الباب: 23  
الطفولة

توزيع نفقات التصرف لسنة 2017

منح المؤسسات العمومية الخاضعة لمجلة المحاسبة العمومية

بحساب الدينار

الجملة		مصاريف التدخل		مصاريف التسيير		مصاريف التأجير		المؤسسات العمومية
موارد ذاتية	منحة الدولة	موارد ذاتية	منحة الدولة	موارد ذاتية	منحة الدولة	موارد ذاتية	منحة الدولة	
31000	244000		7000	31000	150000		87000	مؤسسات التعليم العالي
254000	3571000		1705000	254000	1866000			مؤسسات الشباب والطفولة
	5950000		2012000		3938000			المندوبيات الجهوية لشؤون المرأة و الأسرة
285 000	9 765 000		3 724 000	285 000	5 954 000		87 000	الجملة العامة

## الباب: 23

## الطفولة

## توزيع نفقات التصرف لسنة 2017

## منح المؤسسات العمومية الخاضعة لمجلة المحاسبة العمومية

بحساب الدينار

الجملة		مصاريف التدخل		مصاريف التسيير		مصاريف التأجير		المؤسسات العمومية
موارد ذاتية	منحة الدولة	موارد ذاتية	منحة الدولة	موارد ذاتية	منحة الدولة	موارد ذاتية	منحة الدولة	
31000	244000		7000	31000	150000		87000	<u>مؤسسات التعليم العالي</u>
31000	244000		7000	31000	150000		87000	المعهد العالي لإطارات الطفولة
<b>254000</b>	<b>3571000</b>		<b>1705000</b>	<b>254000</b>	<b>1866000</b>			<u>مؤسسات الشباب والطفولة</u>
170000	142000			170000	142000			المركز الوطني للاعلامية الموجهة للطفل
	165000		5000		160000			المرصد الوطني للطفولة
70000	60000			70000	60000			مركز الإصطبايف بالحمامات
5000	117000		70000	5000	47000			المركز المندمج للشباب والطفولة بباردو
5000	132000		65000	5000	67000			المركز المندمج للشباب والطفولة بحي الخضراء
	85000		50000		35000			المركز المندمج للشباب والطفولة بحمام الانف
	108000		63000		45000			المركز المندمج للشباب والطفولة برادس
	152000		82000		70000			المركز المندمج للشباب والطفولة بمرناق
	71000		41000		30000			المركز المندمج للشباب والطفولة بمقرين

## الباب: 23

## الطفولة

## توزيع نفقات التصرف لسنة 2017

## منح المؤسسات العمومية الخاضعة لمجلة المحاسبة العمومية

بحساب الدينار

الجملة		مصاريف التدخل		مصاريف التسيير		مصاريف التأجير		المؤسسات العمومية
موارد ذاتية	منحة الدولة	موارد ذاتية	منحة الدولة	موارد ذاتية	منحة الدولة	موارد ذاتية	منحة الدولة	
	195000		130000		65000			المركز المندمج للشباب والطفولة بينزرت
	146000		61000		85000			المركز المندمج للشباب والطفولة بعين دراهم
	202000		107000		95000			المركز المندمج للشباب والطفولة بالكاف
	200000		95000		105000			المركز المندمج للشباب والطفولة بالساقية
3000	125000		55000	3000	70000			المركز المندمج للشباب والطفولة بسوسة
	101000		51000		50000			المركز المندمج للشباب والطفولة بالمنستير
	210000		110000		100000			المركز المندمج للشباب والطفولة بالقصرين
	180000		95000		85000			المركز المندمج للشباب والطفولة بحفوز
	115000		52000		63000			المركز المندمج للشباب والطفولة بصفاقس
	156000		66000		90000			المركز المندمج للشباب والطفولة بقفصة
	285000		165000		120000			المركز المندمج للشباب والطفولة بسيدي بوزيد
	114000		82000		32000			المركز المندمج للشباب والطفولة بين قردان



## الباب: 23

## الطفولة

## توزيع نفقات التصرف لسنة 2017

## منح المؤسسات العمومية الخاضعة لمجلة المحاسبة العمومية

بحساب الدينار

الجملة		مصاريف التدخل		مصاريف التسيير		مصاريف التأجير		المؤسسات العمومية
موارد ذاتية	منحة الدولة	موارد ذاتية	منحة الدولة	موارد ذاتية	منحة الدولة	موارد ذاتية	منحة الدولة	
1000	150000		70000	1000	80000			المركز المندمج للشباب والطفولة بدوز
	145000		70000		75000			المركز المندمج للشباب و الطفولة بباجة
	60000		35000		25000			المركز المندمج للشباب و الطفولة بالسواسى
	155000		85000		70000			المركز المندمج للشباب و الطفولة ببرج العامرى
	<b>5950000</b>		<b>2012000</b>		<b>3938000</b>			<b><u>المندوبيات الجهوية لشؤون المرأة و الأسرة</u></b>
	260000		100000		160000			المندوبية الجهوية لشؤون المرأة و الأسرة بنونس
	130000		30000		100000			المندوبية الجهوية لشؤون المرأة و الأسرة بأريانة
	215000		70000		145000			المندوبية الجهوية لشؤون المرأة و الأسرة بمنوبة
	145000		30000		115000			المندوبية الجهوية لشؤون المرأة و الأسرة بين عروس
	210000		90000		120000			المندوبية الجهوية لشؤون المرأة و الأسرة بزغوان
	228000		68000		160000			المندوبية الجهوية لشؤون المرأة و الأسرة بينزرت
	240000		70000		170000			المندوبية الجهوية لشؤون المرأة و الأسرة بنابل

## الباب: 23

## الطفولة

## توزيع نفقات التصرف لسنة 2017

## منح المؤسسات العمومية الخاضعة لمجلة المحاسبة العمومية

بحساب الدينار

الجملة		مصاريف التدخل		مصاريف التسيير		مصاريف التأجير		المؤسسات العمومية
موارد ذاتية	منحة الدولة	موارد ذاتية	منحة الدولة	موارد ذاتية	منحة الدولة	موارد ذاتية	منحة الدولة	
	250000		100000		150000			المنذوبية الجهوية لشؤون المرأة و الأسرة بباجة
	260000		100000		160000			المنذوبية الجهوية لشؤون المرأة و الأسرة بجندوبة
	187000		50000		137000			المنذوبية الجهوية لشؤون المرأة و الأسرة بالكاف
	210000		60000		150000			المنذوبية الجهوية لشؤون المرأة و الأسرة بسليانة
	400000		172000		228000			المنذوبية الجهوية لشؤون المرأة و الأسرة بالقصرين
	185000		45000		140000			المنذوبية الجهوية لشؤون المرأة و الأسرة بسوسة
	277000		110000		167000			المنذوبية الجهوية لشؤون المرأة و الأسرة بالقبروان
	159000		22000		137000			المنذوبية الجهوية لشؤون المرأة و الأسرة بالمنستير
	285000		100000		185000			المنذوبية الجهوية لشؤون المرأة و الأسرة بالمهدية
	310000		100000		210000			المنذوبية الجهوية لشؤون المرأة و الأسرة بصفاقس
	270000		100000		170000			المنذوبية الجهوية لشؤون المرأة و الأسرة بقفصة
	320000		150000		170000			المنذوبية الجهوية لشؤون المرأة و الأسرة بسيدي بوزيد

## الباب: 23

## الطفولة

## توزيع نفقات التصرف لسنة 2017

## منح المؤسسات العمومية الخاضعة لمجلة المحاسبة العمومية

بحساب الدينار

الجملة		مصاريف التدخل		مصاريف التسيير		مصاريف التأجير		المؤسسات العمومية
موارد ذاتية	منحة الدولة	موارد ذاتية	منحة الدولة	موارد ذاتية	منحة الدولة	موارد ذاتية	منحة الدولة	
	320000		110000		210000			المنذوبية الجهوية لشؤون المرأة و الأسرة بتوزر
	265000		65000		200000			المنذوبية الجهوية لشؤون المرأة و الأسرة بقابس
	267000		100000		167000			المنذوبية الجهوية لشؤون المرأة و الأسرة بقبلي
	267000		70000		197000			المنذوبية الجهوية لشؤون المرأة و الأسرة بمدنين
	290000		100000		190000			المنذوبية الجهوية لشؤون المرأة و الأسرة بتطاوين
<b>285 000</b>	<b>9 765 000</b>		<b>3 724 000</b>	<b>285 000</b>	<b>5 954 000</b>		<b>87 000</b>	<b>الجملة العامة</b>

## الباب: 23

## الطفولة

## توزيع نفقات التصرف لسنة 2017

## منح المؤسسات العمومية الخاضعة لمجلة المحاسبة العمومية

## البرنامج 2

## الطفولة

## البرنامج الفرعي 1 حماية الأطفال و ضمان حقوقهم

بحساب الدينار

الجملة		مصاريف التدخل		مصاريف التسيير		مصاريف التأجير		المؤسسات العمومية
موارد ذاتية	منحة الدولة	موارد ذاتية	منحة الدولة	موارد ذاتية	منحة الدولة	موارد ذاتية	منحة الدولة	
14000	3369000		1705000	14000	1664000			<u>مؤسسات الشباب والطفولة</u>
	165000		5000		160000			المرصد الوطني للطفولة
5000	117000		70000	5000	47000			المركز المندمج للشباب والطفولة بباردو
5000	132000		65000	5000	67000			المركز المندمج للشباب والطفولة بحي الخضراء
	85000		50000		35000			المركز المندمج للشباب والطفولة بحمام الانف
	108000		63000		45000			المركز المندمج للشباب والطفولة برادس
	152000		82000		70000			المركز المندمج للشباب والطفولة بمرناق

## الباب: 23

## الطفولة

## توزيع نفقات التصرف لسنة 2017

## منح المؤسسات العمومية الخاضعة لمجلة المحاسبة العمومية

## البرنامج الفرعي 1 حماية الأطفال و ضمان حقوقهم

بحساب الدينار

الجملة		مصاريف التدخل		مصاريف التسيير		مصاريف التأجير		المؤسسات العمومية
موارد ذاتية	منحة الدولة	موارد ذاتية	منحة الدولة	موارد ذاتية	منحة الدولة	موارد ذاتية	منحة الدولة	
	71000		41000		30000			المركز المندمج للشباب والطفولة بمقرين
	195000		130000		65000			المركز المندمج للشباب والطفولة ببنزرت
	146000		61000		85000			المركز المندمج للشباب والطفولة بعين دراهم
	202000		107000		95000			المركز المندمج للشباب والطفولة بالكاف
	200000		95000		105000			المركز المندمج للشباب والطفولة بالساقية
3000	125000		55000	3000	70000			المركز المندمج للشباب والطفولة بسوسة
	101000		51000		50000			المركز المندمج للشباب والطفولة بالمنستير
	210000		110000		100000			المركز المندمج للشباب والطفولة بالقصرين
	180000		95000		85000			المركز المندمج للشباب والطفولة بحفوز

## الباب: 23

## الطفولة

## توزيع نفقات التصرف لسنة 2017

## منح المؤسسات العمومية الخاضعة لمجلة المحاسبة العمومية

## البرنامج الفرعي 1 حماية الأطفال و ضمان حقوقهم

بحساب الدينار

الجملة		مصاريف التدخل		مصاريف التسيير		مصاريف التأجير		المؤسسات العمومية
موارد ذاتية	منحة الدولة	موارد ذاتية	منحة الدولة	موارد ذاتية	منحة الدولة	موارد ذاتية	منحة الدولة	
	115000		52000		63000			المركز المندمج للشباب والطفولة بصفاقس
	156000		66000		90000			المركز المندمج للشباب والطفولة بقفصة
	285000		165000		120000			المركز المندمج للشباب والطفولة بسيدي بوزيد
	114000		82000		32000			المركز المندمج للشباب والطفولة بين قردان
1000	150000		70000	1000	80000			المركز المندمج للشباب والطفولة بدوز
	145000		70000		75000			المركز المندمج للشباب و الطفولة بباجة
	60000		35000		25000			المركز المندمج للشباب و الطفولة بالسواسى
	155000		85000		70000			المركز المندمج للشباب و الطفولة ببرج العامرى
14 000	3 369 000		1 705 000	14 000	1 664 000			جملة البرنامج الفرعي 1

## الباب: 23

## الطفولة

## توزيع نفقات التصرف لسنة 2017

## منح المؤسسات العمومية الخاضعة لمجلة المحاسبة العمومية

## البرنامج الفرعي 2 التنشيط التربوي الإجتماعي و الترفيه

بحساب الدينار

الجملة		مصاريف التدخل		مصاريف التسيير		مصاريف التأجير		المؤسسات العمومية
موارد ذاتية	منحة الدولة	موارد ذاتية	منحة الدولة	موارد ذاتية	منحة الدولة	موارد ذاتية	منحة الدولة	
240000	202000			240000	202000			مؤسسات الشباب والطفولة
170000	142000			170000	142000			المركز الوطني للاعلامية الموجهة للطفل
70000	60000			70000	60000			مركز الإصطيفاف بالحمامات
240 000	202 000			240 000	202 000			جملة البرنامج الفرعي 2

## البرنامج الفرعي 3 التجديد البيداغوجي و تنمية الكفاءات

بحساب الدينار

الجملة		مصاريف التدخل		مصاريف التسيير		مصاريف التأجير		المؤسسات العمومية
موارد ذاتية	منحة الدولة	موارد ذاتية	منحة الدولة	موارد ذاتية	منحة الدولة	موارد ذاتية	منحة الدولة	
31000	244000		7000	31000	150000		87000	مؤسسات التعليم العالي
31000	244000		7000	31000	150000		87000	المعهد العالي لإطارات الطفولة

## الباب: 23

## الطفولة

## توزيع نفقات التصرف لسنة 2017

## منح المؤسسات العمومية الخاضعة لمجلة المحاسبة العمومية

31 000	244 000		7 000	31 000	150 000		87 000	3	جملة البرنامج الفرعي
285 000	3 815 000		1 712 000	285 000	2 016 000		87 000	2	جملة البرنامج



## الباب: 23

## الطفولة

## توزيع نفقات التصرف لسنة 2017

## منح المؤسسات العمومية الخاضعة لمجلة المحاسبة العمومية

## البرنامج 9

## القيادة و المساندة

## البرنامج الفرعي 1 الإشراف و المساندة و المتابعة

بحساب الدينار

الجملة		مصاريف التدخل		مصاريف التسيير		مصاريف التأجير		المؤسسات العمومية
موارد ذاتية	منحة الدولة	موارد ذاتية	منحة الدولة	موارد ذاتية	منحة الدولة	موارد ذاتية	منحة الدولة	
	5950000		2012000		3938000			<u>المنذوبيات الجهوية لشؤون المرأة و الأسرة</u>
	260000		100000		160000			المنذوبية الجهوية لشؤون المرأة و الأسرة بتونس
	130000		30000		100000			المنذوبية الجهوية لشؤون المرأة و الأسرة بأريانة
	215000		70000		145000			المنذوبية الجهوية لشؤون المرأة و الأسرة بمنوبة
	145000		30000		115000			المنذوبية الجهوية لشؤون المرأة و الأسرة بين عروس
	210000		90000		120000			المنذوبية الجهوية لشؤون المرأة و الأسرة بزغوان
	228000		68000		160000			المنذوبية الجهوية لشؤون المرأة و الأسرة ببينزرت

الباب: 23  
الطفولة

توزيع نفقات التصرف لسنة 2017  
منح المؤسسات العمومية الخاضعة لمجلة المحاسبة العمومية

البرنامج الفرعي 1 الإشراف و المساندة و المتابعة

بحساب الدينار

الجملة		مصاريف التدخل		مصاريف التسيير		مصاريف التأجير		المؤسسات العمومية
موارد ذاتية	منحة الدولة	موارد ذاتية	منحة الدولة	موارد ذاتية	منحة الدولة	موارد ذاتية	منحة الدولة	
	240000		70000		170000			المنذوبية الجهوية لشؤون المرأة و الأسرة بنابل
	250000		100000		150000			المنذوبية الجهوية لشؤون المرأة و الأسرة بباجة
	260000		100000		160000			المنذوبية الجهوية لشؤون المرأة و الأسرة بجندوبة
	187000		50000		137000			المنذوبية الجهوية لشؤون المرأة و الأسرة بالكاف
	210000		60000		150000			المنذوبية الجهوية لشؤون المرأة و الأسرة بسليانة
	400000		172000		228000			المنذوبية الجهوية لشؤون المرأة و الأسرة بالقصرين
	185000		45000		140000			المنذوبية الجهوية لشؤون المرأة و الأسرة بسوسة
	277000		110000		167000			المنذوبية الجهوية لشؤون المرأة و الأسرة بالقبيروان
	159000		22000		137000			المنذوبية الجهوية لشؤون المرأة و الأسرة بالمنستير

## الباب: 23

## الطفولة

## توزيع نفقات التصرف لسنة 2017

## منح المؤسسات العمومية الخاضعة لمجلة المحاسبة العمومية

## البرنامج الفرعي 1 الإشراف و المساندة و المتابعة

بحساب الدينار

الجملة		مصاريف التدخل		مصاريف التسيير		مصاريف التأجير		المؤسسات العمومية
موارد ذاتية	منحة الدولة	موارد ذاتية	منحة الدولة	موارد ذاتية	منحة الدولة	موارد ذاتية	منحة الدولة	
	285000		100000		185000			المنذوبية الجهوية لشؤون المرأة و الأسرة بالمهدية
	310000		100000		210000			المنذوبية الجهوية لشؤون المرأة و الأسرة بصفاقس
	270000		100000		170000			المنذوبية الجهوية لشؤون المرأة و الأسرة بقفصة
	320000		150000		170000			المنذوبية الجهوية لشؤون المرأة و الأسرة بسيدي بوزيد
	320000		110000		210000			المنذوبية الجهوية لشؤون المرأة و الأسرة بتوزر
	265000		65000		200000			المنذوبية الجهوية لشؤون المرأة و الأسرة بقابس
	267000		100000		167000			المنذوبية الجهوية لشؤون المرأة و الأسرة بقبلي
	267000		70000		197000			المنذوبية الجهوية لشؤون المرأة و الأسرة بمدنين
	290000		100000		190000			المنذوبية الجهوية لشؤون المرأة و الأسرة بتطاوين

## الباب: 23

## الطفولة

## توزيع نفقات التصرف لسنة 2017

## منح المؤسسات العمومية الخاضعة لمجلة المحاسبة العمومية

	5 950 000		2 012 000		3 938 000			جملة البرنامج الفرعي 1
	5 950 000		2 012 000		3 938 000			جملة البرنامج 9
285 000	9 765 000		3 724 000	285 000	5 954 000		87 000	الجملة العامة

## الباب: 23

## الطفولة

توزيع نفقات التصرف لسنة 2017

منح المؤسسات العمومية الخاضعة لمجلة المحاسبة العمومية

البرنامج 2

الطفولة

## الباب: 23

## الطفولة

## توزيع نفقات التصرف لسنة 2017

## منح المؤسسات العمومية الخاضعة لمجلة المحاسبة العمومية

## البرنامج الفرعي 1 حماية الأطفال و ضمان حقوقهم

بحساب الدينار

التقديرات				المؤسسات العمومية
جملة المصاريف	المقايض			
	جملة المقايض	الموارد الذاتية	إعتمادات الميزانية	
3 383 000	3 383 000	14 000	3 369 000	مؤسسات الشباب والطفولة
165 000	165 000		165 000	المرصد الوطني للطفولة
122 000	122 000	5 000	117 000	المركز المندمج للشباب والطفولة بباردو
137 000	137 000	5 000	132 000	المركز المندمج للشباب والطفولة بحي الخضراء
85 000	85 000		85 000	المركز المندمج للشباب والطفولة بحمام الانف
108 000	108 000		108 000	المركز المندمج للشباب والطفولة برادس
152 000	152 000		152 000	المركز المندمج للشباب والطفولة بمرناق
71 000	71 000		71 000	المركز المندمج للشباب والطفولة بمقرين
195 000	195 000		195 000	المركز المندمج للشباب والطفولة ببنزرت
146 000	146 000		146 000	المركز المندمج للشباب والطفولة بعين دراهم
202 000	202 000		202 000	المركز المندمج للشباب والطفولة بالكاف
200 000	200 000		200 000	المركز المندمج للشباب والطفولة بالساقية
128 000	128 000	3 000	125 000	المركز المندمج للشباب والطفولة بسوسة
101 000	101 000		101 000	المركز المندمج للشباب والطفولة بالمنستير
210 000	210 000		210 000	المركز المندمج للشباب والطفولة بالقصرين
180 000	180 000		180 000	المركز المندمج للشباب والطفولة بحفوز
115 000	115 000		115 000	المركز المندمج للشباب والطفولة بصفاقس

## الباب: 23

## الطفولة

## توزيع نفقات التصرف لسنة 2017

## منح المؤسسات العمومية الخاضعة لمجلة المحاسبة العمومية

## البرنامج الفرعي 1 حماية الأطفال و ضمان حقوقهم

بحساب الدينار

التقديرات				المؤسسات العمومية
جملة المصاريف	المقايض			
	جملة المقايض	الموارد الذاتية	إعتمادات الميزانية	
156 000	156 000		156 000	المركز المندمج للشباب والطفولة بقفصة
285 000	285 000		285 000	المركز المندمج للشباب والطفولة بسيدي بوزيد
114 000	114 000		114 000	المركز المندمج للشباب والطفولة بين قردان
151 000	151 000	1 000	150 000	المركز المندمج للشباب والطفولة بدوز
145 000	145 000		145 000	المركز المندمج للشباب و الطفولة بباجة
60 000	60 000		60 000	المركز المندمج للشباب و الطفولة بالسواسى
155 000	155 000		155 000	المركز المندمج للشباب و الطفولة ببرج العامرى
<b>3 383 000</b>	<b>3 383 000</b>	<b>14 000</b>	<b>3 369 000</b>	<b>جملة البرنامج الفرعي 1</b>

## البرنامج الفرعي 2 التنشيط التربوي الإجتماعي و الترفيه

بحساب الدينار

التقديرات				المؤسسات العمومية
جملة المصاريف	المقايض			
	جملة المقايض	الموارد الذاتية	إعتمادات الميزانية	
442 000	442 000	240 000	202 000	مؤسسات الشباب والطفولة
312 000	312 000	170 000	142 000	المركز الوطني للاعلامية الموجهة للطفل
130 000	130 000	70 000	60 000	مركز الإصطيايف بالحمامات
<b>442 000</b>	<b>442 000</b>	<b>240 000</b>	<b>202 000</b>	<b>جملة البرنامج الفرعي 2</b>

## الباب: 23

## الطفولة

## توزيع نفقات التصرف لسنة 2017

## منح المؤسسات العمومية الخاضعة لمجلة المحاسبة العمومية

## البرنامج الفرعي 3 التجديد البيداغوجي و تنمية الكفاءات

بحساب الدينار

التقديرات				المؤسسات العمومية
جملة المصاريف	المقايض			
	جملة المقايض	الموارد الذاتية	إعتمادات الميزانية	
275 000	275 000	31 000	244 000	مؤسسات التعليم العالي
275 000	275 000	31 000	244 000	المعهد العالي لإطارات الطفولة
275 000	275 000	31 000	244 000	جملة البرنامج الفرعي 3
4 100 000	4 100 000	285 000	3 815 000	جملة البرنامج 2



## الباب: 23

## الطفولة

توزيع نفقات التصرف لسنة 2017

منح المؤسسات العمومية الخاضعة لمجلة المحاسبة العمومية

البرنامج 9

القيادة و المساندة

## الباب: 23

## الطفولة

## توزيع نفقات التصرف لسنة 2017

## منح المؤسسات العمومية الخاضعة لمجلة المحاسبة العمومية

## البرنامج الفرعي 1 الإشراف و المساندة و المتابعة

بحساب الدينار

التقديرات				المؤسسات العمومية
جملة المصاريف	المقايض			
	جملة المقايض	الموارد الذاتية	إعتمادات الميزانية	
5 950 000	5 950 000		5 950 000	المنذوبيات الجهوية لشؤون المرأة و الأسرة
260 000	260 000		260 000	المنذوبية الجهوية لشؤون المرأة و الأسرة بتونس
130 000	130 000		130 000	المنذوبية الجهوية لشؤون المرأة و الأسرة بأريانة
215 000	215 000		215 000	المنذوبية الجهوية لشؤون المرأة و الأسرة بمنوبة
145 000	145 000		145 000	المنذوبية الجهوية لشؤون المرأة و الأسرة بين عروس
210 000	210 000		210 000	المنذوبية الجهوية لشؤون المرأة و الأسرة بزغوان
228 000	228 000		228 000	المنذوبية الجهوية لشؤون المرأة و الأسرة ببنزرت
240 000	240 000		240 000	المنذوبية الجهوية لشؤون المرأة و الأسرة بنابل
250 000	250 000		250 000	المنذوبية الجهوية لشؤون المرأة و الأسرة بباجة
260 000	260 000		260 000	المنذوبية الجهوية لشؤون المرأة و الأسرة بجندوبة
187 000	187 000		187 000	المنذوبية الجهوية لشؤون المرأة و الأسرة بالكاف
210 000	210 000		210 000	المنذوبية الجهوية لشؤون المرأة و الأسرة بسليانة
400 000	400 000		400 000	المنذوبية الجهوية لشؤون المرأة و الأسرة بالقصرين
185 000	185 000		185 000	المنذوبية الجهوية لشؤون المرأة و الأسرة بسوسة
277 000	277 000		277 000	المنذوبية الجهوية لشؤون المرأة و الأسرة بالقبروان
159 000	159 000		159 000	المنذوبية الجهوية لشؤون المرأة و الأسرة بالمنستير
285 000	285 000		285 000	المنذوبية الجهوية لشؤون المرأة و الأسرة بالمهدية

## الباب: 23

## الطفولة

## توزيع نفقات التصرف لسنة 2017

## منح المؤسسات العمومية الخاضعة لمجلة المحاسبة العمومية

## البرنامج الفرعي 1 الإشراف و المساندة و المتابعة

بحساب الدينار

التقديرات				المؤسسات العمومية
جملة المصاريف	المقايض			
	جملة المقايض	الموارد الذاتية	إعتمادات الميزانية	
310 000	310 000		310 000	المندوبية الجهوية لشؤون المرأة و الأسرة بصفاقس
270 000	270 000		270 000	المندوبية الجهوية لشؤون المرأة و الأسرة بقفصة
320 000	320 000		320 000	المندوبية الجهوية لشؤون المرأة و الأسرة بسيدي بوزيد
320 000	320 000		320 000	المندوبية الجهوية لشؤون المرأة و الأسرة بتوزر
265 000	265 000		265 000	المندوبية الجهوية لشؤون المرأة و الأسرة بقابس
267 000	267 000		267 000	المندوبية الجهوية لشؤون المرأة و الأسرة بقبلي
267 000	267 000		267 000	المندوبية الجهوية لشؤون المرأة و الأسرة بمدنين
290 000	290 000		290 000	المندوبية الجهوية لشؤون المرأة و الأسرة بتطاوين
<b>5 950 000</b>	<b>5 950 000</b>		<b>5 950 000</b>	<b>جملة البرنامج الفرعي 1</b>
<b>5 950 000</b>	<b>5 950 000</b>		<b>5 950 000</b>	<b>جملة البرنامج 9</b>
<b>10 050 000</b>	<b>10 050 000</b>	<b>285 000</b>	<b>9 765 000</b>	<b>الجملة العامة</b>

## توزيع المباشرين بالديوان

البرنامج : القيادة و المساندة

البرنامج الفرعي : الإشراف و المساندة و المتابعة

تقديرات 2017	الرتبة
1	رئيس أو مدير ديوان
11	مكلف بمأمورية
12	جملة البرنامج الفرعي

12

جملة القيادة و المساندة

12

الجملة العامة

توزيع الإحالات على التقاعد لسنة 2017  
حسب الأسلاك و الرتب

البرنامج : الطفولة

الإنعكاس المالي للإحالات على التقاعد : 521 000 دينار

البرنامج الفرعي : حماية الأطفال و ضمان حقوقهم

الإنعكاس المالي للإحالات على التقاعد : 521 000 دينار

2017	تقديرات	السلك و الرتبة
	22	<u>سلك العملة</u>
	1	عامل صنف 5
	1	عامل صنف 3
	2	عامل صنف 4
	4	عامل صنف 6
	1	عامل صنف 7
	4	عامل صنف 8
	9	عامل صنف 1
	1	<u>سلك أعوان التفقد البيداغوجي لوزارة الشباب والرياضة</u>
	1	متفقد شباب و طفولة
	2	<u>سلك مندوبي حماية الطفولة</u>
	1	مندوب حماية الطفولة رتبة 2
	1	مندوب حماية الطفولة مساعد
	27	<u>سلك رجال التعليم -وزارة الشباب و الطفولة-</u>
	27	أستاذ شباب و طفولة
	1	<u>سلك منشطي رياض الأطفال</u>
	1	منشط تطبيق رياض الأطفال
	2	<u>-سلك الأساتذة فوق الرتبة -الشباب و الطفولة</u>
	2	أستاذ فوق الرتبة شباب و طفولة

55

جملة البرنامج الفرعي

55

جملة البرنامج

## البرنامج : القيادة و المساندة

الإنعكاس المالي للإحالات على التقاعد : 62 000 دينار

## البرنامج الفرعي : الإشراف و المساندة و المتابعة

الإنعكاس المالي للإحالات على التقاعد : 62 000 دينار

تقديرات 2017	السلك و الرتبة
3	السلك الإداري المشترك للإدارات العمومية
1	عون إستقبال
1	مستكتب إدارة
1	متصرف
1	سلك العملة
1	عامل صنف 1
4	جملة البرنامج الفرعي

4

جملة البرنامج

## الجملة العامة

العدد : 59

الإنعكاس المالي للإحالات على التقاعد : 583 000 دينار

توزيع الأعوان القارين المرخص فيهم  
حسب الأسلاك و الرتب

البرنامج : الطفولة

البرنامج الفرعي : حماية الأطفال و ضمان حقوقهم

تقديرات 2017	السلك و الرتبة
392	<u>السلك الإداري المشترك للإدارات العمومية</u>
95	متصرف
18	متصرف مستشار
2	كاتب راقن
66	ملحق إدارة
107	مستكتب إدارة
44	عون إستقبال
60	كاتب تصرف
2	<u>السلك المشترك لمهندسي الإدارات العمومية</u>
2	مهندس رئيس
1 633	<u>سلك العملة</u>
817	عامل صنف 1
71	عامل صنف 2
247	عامل صنف 3
166	عامل صنف 4
72	عامل صنف 5
37	عامل صنف 6
82	عامل صنف 7
63	عامل صنف 8
34	عامل صنف 9
44	عامل صنف 10



1	<u>سلك الأعدان الؤقتين</u>
1	عون وؤتي صنف أ2
12	<u>سلك محلي وؤقني الإعلامية</u>
4	محل
6	ؤقني مؤبرالإعلامية
2	واؤع برامؤ
4	<u>سلك أعودان المؤكؤبات والؤؤيق بالإدارات العمومية</u>
1	مؤكؤبي
1	مؤكؤبي مساعء
2	حافظ مؤكؤبات أوؤؤيق
1	<u>سلك أعودان وزارة المالية</u>
1	مؤؤقء مركؤي للمصالح المالية
1	<u>سلك رجال الؤعليم بمعاهاؤؤعليم الؤانوي</u>
1	أسؤاؤ أول مميؤ
1	<u>سلك رجال الؤعليم العاملين بالمؤارس الإبتدائية</u>
1	معلمؤ تطبيق أول أ2
21	<u>سلك المؤرسين الباعؤين بالؤامعائ</u>
11	أسؤاؤ مساعء الؤعليم العالي
1	أسؤاؤ محاضر الؤعليم العالي
7	مساعء الؤعليم العالي
2	أسؤاؤ الؤعليم العالي
2	<u>سلك أعودانؤؤقءة الشؤل</u>
2	مؤؤقء مركؤي للشؤل و المصالحه
44	<u>سلك أعودانؤؤقءة البيءاغؤي لؤوزارة الشباب والرياءة</u>
44	مؤؤقء شباب وؤفولة
172	<u>سلك الأساؤة الأوليين للشباب وؤفولة</u>
172	أسؤاؤ أول شباب وؤفولة
57	<u>سلك أعودانؤؤءمة الإؤؤماعية للادارات العمومية</u>
36	أؤصائئ اؤؤماعي أول
9	أؤصائئ اؤؤماعي مسؤشار
12	أؤصائئ اؤؤماعي

47	<u>سلك الأخصائيين النفسانيين للإدارات العمومية</u>
10	أخصائي نفسي أول
37	أخصائي نفسي
1	<u>سلك أعوان وزارة أملاك الدولة والشؤون العقارية</u>
1	متصرف رئيس لأملاك الدولة والشؤون العقارية
4	<u>سلك مستشاري المصالح العمومية</u>
4	مستشار المصالح العمومية
95	<u>سلك مندوبي حماية الطفولة</u>
78	مندوب حماية الطفولة مساعد
6	مندوب حماية الطفولة رتبة أولى
11	مندوب حماية الطفولة رتبة 2
1	<u>السلك المشترك للفنيين السامين للصحة العمومية</u>
1	فني سامي للصحة العمومية
1 130	<u>سلك رجال التعليم - وزارة الشباب والطفولة -</u>
16	منشط تطبيق
50	مربي
1 064	أستاذ شباب و طفولة
3	<u>سلك المتصرفين في الوثائق والأرشيف</u>
3	متصرف مساعد في الوثائق و الأرشيف
22	<u>السلك التقني المشترك للإدارات العمومية</u>
1	مساعد تقني
2	تقني أول
19	تقني
197	<u>السلك المشترك لمدرسي اللغة الإنكليزية والإعلامية</u>
197	أستاذ أول فوق الرتبة
572	<u>-سلك الأساتذة فوق الرتبة -الشباب و الطفولة</u>
572	أستاذ فوق الرتبة شباب و طفولة
1	<u>سلك القيمين بالمعاهد والمدارس الإعدادية</u>
1	قيم أول
1	<u>سلك الإداريين الخاص بالتربية</u>
1	متصرف رئيس للتربية

4 417

جملة البرنامج الفرعي

4 417

جملة الطفولة

<b>البرنامج : القيادة و المساندة</b>
--------------------------------------

**البرنامج الفرعي : الإشراف و المساندة و المتابعة**

تقديرات 2017	السلك و الرتبة
127	<u>السلك الإداري المشترك للإدارات العمومية</u>
31	متصرف
6	متصرف مستشار
5	متصرف رئيس
15	ملحق إدارة
40	مستكتب إدارة
1	راقن
6	عون إستقبال
23	كاتب تصرف
3	<u>السلك المشترك لمهندسي الإدارات العمومية</u>
3	مهندس أول
136	<u>سلك العملة</u>
44	عامل صنف 1
24	عامل صنف 2
16	عامل صنف 3
19	عامل صنف 4
9	عامل صنف 5
10	عامل صنف 6
3	عامل صنف 7
5	عامل صنف 8
4	عامل صنف 9
2	عامل صنف 10
2	<u>سلك محلي وتقني الإعلامية</u>
2	تقني مخبرالإعلامية
1	<u>السلك المشترك للصحافيين العاملين في الإدارات العمومية</u>
1	كاتب صحفي
2	<u>سلك أعوان الخدمة الإجتماعية للإدارات العمومية</u>
1	أخصائي اجتماعي أول

1	أخصائي اجتماعي
1	<u>سلك الأخصائيين النفسانيين للإدارات العمومية</u>
1	أخصائي نفسي
5	<u>سلك مستشاري المصالح العمومية</u>
5	مستشار المصالح العمومية
1	<u>سلك مندوبي حماية الطفولة</u>
1	مندوب حماية الطفولة مساعد
1	<u>سلك المتصرفين في الوثائق والأرشيف</u>
1	متصرف في الوثائق و الأرشيف
8	<u>السلك التقني المشترك للإدارات العمومية</u>
5	تقني أول
3	تقني
287	جملة البرنامج الفرعي

287

جملة القيادة و المساندة

4 704

الجملة العامة

العنوان الثاني : نفقات التنمية  
(وفق المنظور البرامجي)

## العنوان الثاني

### نفقات التنمية

#### تقديرات نفقات التنمية لسنة 2017 :

تبلغ اعتمادات الدفع بعنوان سنة 2017 والمقترحة لفائدة وزارة المرأة والأسرة والطفولة (جزء الطفولة): 12,800 م د مقابل 6,651 م د بقانون المالية لسنة 2016 أي بزيادة قدرها 6,149 م د تمثل نسبة 92,5 %.

وتتوزع الاعتمادات كما يلي :

(بحساب م د)

النسبة (%)	الفارق	تقديرات 2017	ق . م 2016	إنجازات 2015	البيان
92,5	6,149	12,800	6,651	4,268	الاستثمارات المباشرة

وتستوجب الدفعات المقترحة بعنوان سنة 2017 ترسيم الاعتمادات التالية :

**اعتمادات برامج** : **15,602** م د

- استثمارات مباشرة : 15,602 م د

**اعتمادات تعهد** : **15,602** م د

- استثمارات مباشرة : 15,602 م د

1- الاستثمارات المباشرة :

(بحساب م د)

الدفع	التعهد	قانون البرامج	بيان المشاريع
7,693	-	-	مشاريع وبرامج بصدد الإنجاز
5,107	15,602	15,602	مشاريع وبرامج جديدة
<b>12,800</b>	<b>15,602</b>	<b>15,602</b>	<b>الجملة</b>

وتوزع الاعتمادات حسب الفصول كما يلي :

(بحساب م د)

اعتمادات على الموارد العامة للميزانية		قانون البرامج	بيان المشاريع	الفصول
الدفع	التعهد			
540	710	710	بناءات إدارية	<b>06603</b>
175	225	225	البرامج الإعلامية	<b>06605</b>
210	330	330	التكوين	<b>06606</b>
193	100	100	مصاريف مختلفة	<b>06608</b>
9 942	14 237	14 237	بناء وتهيئة مراكز الطفولة	<b>06736</b>
1 740	-	-	تجهيز مؤسسات الطفولة	<b>06739</b>
<b>12 800</b>	<b>15 602</b>	<b>15 602</b>	<b>الجملة العامة</b>	

وتوزع نفقات التنمية لوزارة المرأة والأسرة والطفولة (جزء الطفولة) بالنسبة لسنة 2017 وفق التقسيم البرامجي المعتمد كما تبينه الجداول اللاحقة :



## الباب: وزارة المرأة و الأسرة و الطفولة

## الجزء: الطفولة

نفقات التنمية لسنة 2017 ( إتمادات الدفع )

التوزيع حسب البرامج و طبيعة النفقة

بحساب 1000 دينار

نفقات التنمية														البرنامج و البرنامج الفرعي		
المجموع				القروض الخارجية الموظفة				التمويل العمومي				الإستثمارات المباشرة				
الفارق		تقديرات	ق م	الفارق		تقديرات	ق م	الفارق		تقديرات	ق م	الفارق			تقديرات	ق م
النسبة %	المبلغ	2017	2016	النسبة %	المبلغ	2017	2016	النسبة %	المبلغ	2017	2016	النسبة %	المبلغ	2017	2016	
																البرنامج 2 : الطفولة
360	3 883	4 963	1 080									360	3 883	4 963	1 080	البرنامج الفرعي 1 بحماية الأطفال و ضمان حقوقهم
50	2 362	7 132	4 770									50	2 362	7 132	4 770	البرنامج الفرعي 2 بالتنشيط التربوي الاجتماعي و الترفيه
56	75	210	135									56	75	210	135	البرنامج الفرعي 3 بالتجديد البيداغوجي و تنمية الكفاءات
106	6 320	12 305	5 985									106	6 320	12 305	5 985	جملة البرنامج 2
																البرنامج 9 : القيادة و المساندة
-32	-170	360	530									-32	-170	360	530	البرنامج الفرعي 1 بالإشراف و المساندة و المتابعة
-1	-1	135	136									-1	-1	135	136	البرنامج الفرعي 2 بالأساليب و الأنظمة المعلوماتية
-26	-171	495	666									-26	-171	495	666	جملة البرنامج 9
92	6 149	12 800	6 651									92	6 149	12 800	6 651	الجملة العامة

الباب: وزارة المرأة و الأسرة و الطفولة  
الجزء: الطفولة

نفقات التنمية لسنة 2017 ( إتمادات الدفع )

التوزيع حسب البرامج و هيكله التمويل

بحساب 1000 دينار

نفقات التنمية												البرنامج و البرنامج الفرعي
المجموع				القروض الخارجية الموظفة				الموارد العامة للميزانية				
الفارق		تقديرات	ق م	الفارق		تقديرات	ق م	الفارق		تقديرات	ق م	
النسبة %	المبلغ	2017	2016	النسبة %	المبلغ	2017	2016	النسبة %	المبلغ	2017	2016	
												البرنامج 2 : الطفولة
360	3 883	4 963	1 080					360	3 883	4 963	1 080	البرنامج الفرعي 1 : حماية الأطفال و ضمان حقوقهم
50	2 362	7 132	4 770					50	2 362	7 132	4 770	البرنامج الفرعي 2 : التنشيط التربوي الإجتماعي و الترفيه
56	75	210	135					56	75	210	135	البرنامج الفرعي 3 : التجديد البيداغوجي و تنمية الكفاءات
106	6 320	12 305	5 985					106	6 320	12 305	5 985	جملة البرنامج 2
												البرنامج 9 : القيادة و المساندة
-32	-170	360	530					-32	-170	360	530	البرنامج الفرعي 1 : الإشراف و المساندة و المتابعة
-1	-1	135	136					-1	-1	135	136	البرنامج الفرعي 2 : الأساليب و الأنظمة المعلوماتية
-26	-171	495	666					-26	-171	495	666	جملة البرنامج 9
92	6 149	12 800	6 651					92	6 149	12 800	6 651	الجملة العامة

وستخصص اعتمادات الدفع المقدرة بـ 12,800 م د لإنجاز مختلف المشاريع المبوبة حسب برامج وبرامج فرعية تبعا لإعتماد منهجية التصرف حسب الأهداف. وقد تمّ للغرض تخصيص اعتمادات برامج وتعهد كما يلي :

(بحساب م د)

اعتمادات التعهد	اعتمادات البرامج	البيان
14,567	14,567	الطفولة
1,035	1,035	القيادة والمساندة
<b>15,602</b>	<b>15,602</b>	<b>الجملة</b>

### البرنامج 2 : الطفولة :

تقدر اعتمادات البرامج المرسمة سنة 2017 لبرنامج الطفولة 14,567 م د. وتتوزع اعتمادات التعهد والدفع حسب البرامج الفرعية كما يلي :

(بحساب م د)

اعتمادات الدفع	اعتمادات التعهد	البرامج الفرعية
4,963	8,450	حماية الأطفال وضمان حقوقهم
7,132	5,787	التنشيط التربوي الاجتماعي والترفيه
0,210	0,330	التجديد البيداغوجي وتنمية الكفاءات
<b>12,305</b>	<b>14,567</b>	<b>الجملة</b>

وتتمثل أهم المشاريع المدرجة ضمن هذا البرنامج فيما يلي :

- مواصلة بناء مركبات الشباب والطفولة : تم بعنوان سنة 2017 ترسيم اعتمادات دفع قدرها 2,1 م د لإتمام بناء مركبات الشباب والطفولة بكل من جربة والمكناسي والقصور وأولاد حفوز ومارث والعلا والذهبية والمطوية وحي الزهور.

- **تهيئة مراكز مندمجة للشباب والطفولة** : تمّ بعنوان سنة 2017 ترسيم اعتمادات تعهد قدرها 3,000 م د ودفع قدرها 1,000 م د لتهيئة 12 مركز مندمج للشباب والطفولة بكل من القيروان والكاف والمنستير وباجة وحمّام الأنف ورادس وبنزرت وعين دراهم وسوسة و صفاقس ودوز وقفصة.

- **تهيئة نوادي أطفال** : تمّ بعنوان سنة 2017 ترسيم اعتمادات تعهد قدرها 1,500 م د ودفع قدرها 0,680 م د لتهيئة 28 ناد بكل من أريانة والقصرين والقيروان والكاف والمنستير والمهدية وباجة وبن عروس وبنزرت وتطاوين وتوزر وتونس وجندوبة وزغوان وسليانة وسوسة و صفاقس وقابس وقفصة ومدنين ونابل.

- **تهيئة مركبات الطفولة** : تمّ خلال سنة 2017 ترسيم اعتمادات برامج وتعهد قدرها 1,500 م د واعتمادات دفع قدرها 0,580 م د لتهيئة 16 مركب شباب وطفولة بكل من ولايات نابل ومنوبة ومدنين وقفصة و صفاقس وسوسة وزغوان وتونس وتطاوين وبنزرت والمهدية والمنستير والقصرين وأريانة .

- **بناء مركبات شباب وطفولة** : تمّ بعنوان سنة 2017 ترسيم اعتمادات برامج وتعهد قدرها 3,300 م د واعتمادات دفع قدرها 0,600 م د لبناء 3 مركبات طفولة بكل من جندوبة والقيروان وتطاوين.

- **تجهيز مؤسسات الطفولة** : تمّ بعنوان سنة 2017 ترسيم اعتمادات دفع قدرها 1,740 م د بعنوان اقتناء تجهيزات مختلفة لفائدة مؤسسات الطفولة نوادي أطفال (0,300 م د) ومركبات ومراكز مندمجة للشباب والطفولة (0,450 م د) ومؤسسات الطفولة المبكرة (0,750 م د) بالإضافة إلى مراكز الإعلامية الموجهة للطفل (0,240 م د).

- **تهيئة رياض الأطفال البلدية :** تمّ خلال سنة 2017 ترسيم اعتمادات برامج وتعهد قدرها 2,500 م د ودفع قدرها 1,200 م د لتهيئة وتجهيز 13 روضة بلدية بكل من ولايات بن عروس وزغوان وسليانة ومنوبة وقفصة وجندوبة وقبلي والكاف ومدنين وتطاوين وباجة والقيروان والقصرين.

- **إحداث فضاءات الطفولة المبكرة :** تمّ خلال سنة 2017 ترسيم اعتمادات برامج وتعهد قدرها 1,348 م د واعتمادات دفع قدرها 1,800 م د لإتمام تهيئة 39 فضاء طفولة مبكرة بكل من ولايات القصرين وجندوبة وزغوان وسوسة والمنستير وباجة وتطاوين وسليانة وجندوبة وقابس ونابل وبنزرت وتونس وبن عروس ومنوبة وسيدي بوزيد والمهدية. وإحداث 6 فضاءات طفولة جديدة بكل من القصرين وسيدي بوزيد وشفافس ومدنين وقبلي منوبة.

- **تهيئة وتجهيز المعهد الأعلى لإطارات الطفولة بدرمش :** تمّ بعنوان سنة 2017 ترسيم اعتمادات برامج وتعهد قدرها 0,330 م د وإعتمادات دفع قدرها 0,210 م د لتهيئة مدرج وملعب ومشرب المعهد بالإضافة إلى اقتناء بعض التجهيزات له.

- **إحداث مركز إصطياف وترفيه الطفل بجرجيس :** تمّ بعنوان سنة 2017 ترسيم اعتمادات دفع قدرها 0,600 م د لاستكمال بناء مركز إصطياف وترفيه بجرجيس من ولاية مدنين.

## البرنامج 9 : القيادة والمساندة :

\* البرنامج الفرعي 1 : الإشراف والمساندة والمتابعة :

تم ترسيم اعتمادات برامج وتعهد قدرها 1,035 م د ودفع قدرها 1,010 م د لفائدة المشاريع التالية :

- تهيئة مقر الوزارة والمصعد.
- دراسة بناء مقر أرشيف الوزارة.
- دراسة تدقيق السلامة المعلوماتية.
- إعداد دليل إجراءات.

\* البرنامج الفرعي 2 : الأساليب والأنظمة المعلوماتية :

تمّ ترسيم إعمادات برامج وتعهد ودفع قدرها 0,135 م د لفائدة المشاريع التالية :

- ربط 10 مندوبيات بالشبكة المندمجة لمنظومة "أدب".
- ربط مؤسسات الطفولة بالشبكة المندمجة الداخلية للإنترنت.

جداول العنوان الثاني : نفقات التنمية  
(وفق المنظور البرامجي)

**الباب: 23**  
**وزارة المرأة و الأسرة و الطفولة**  
**2- الطفولة**  
**نفقات التنمية لسنة 2017**

إعتمادات البرامج : 15 602 000 دينارا

توزيع إعتمادات التعهد و إعتمادات الدفع حسب الأقسام :

( بحساب الدينار )

إعتمادات الدفع	إعتمادات التعهد	بيان الأقسام
12 800 000	15 602 000	<u>القسم السادس</u> الإستثمارات المباشرة <u>القسم السابع</u> التمويل العمومي <u>القسم التاسع</u> نفقات التنمية المرتبطة بالموارد الخارجية الموظفة
12 800 000	15 602 000	الجملة



## الباب: 23 وزارة المرأة و الأسرة و الطفولة

## 2 \_ الطفولة

## نفقات التنمية لسنة 2017

## جدول إجمالي

( بحساب 1000 د )

الجملة		إعتمادات على القروض الخارجية الموظفة		إعتمادات على الموارد العامة للميزانية		قانون البرامج	البند
الدفع	التعهد	الدفع	التعهد	الدفع	التعهد		
							<b>I - الإستثمارات المباشرة</b>
7 693				7 693			مشاريع و برامج بصدد الإنجاز
5 107	15 602			5 107	15 602	15 602	مشاريع و برامج جديدة
<b>12 800</b>	<b>15 602</b>			<b>12 800</b>	<b>15 602</b>	<b>15 602</b>	<b>جملة فرعية I</b>
							<b>II - التمويل العمومي</b>
							مشاريع و برامج بصدد الإنجاز
							مشاريع و برامج جديدة
							<b>جملة فرعية II</b>
<b>12 800</b>	<b>15 602</b>			<b>12 800</b>	<b>15 602</b>	<b>15 602</b>	<b>الجملة العامة (II + I)</b>

## ميزانية الدولة لسنة 2017

## نفقات التنمية

## الباب: 23 \_ الطفولة

## الإستثمارات المباشرة

## توزيع الإعتمادات حسب الفصول

بحساب 1000د

إعتمادات على م.ق.خ.م		إعتمادات على م.ع.م		إعادة تقييم أو التكلفة		البيان	الفصل
الدفع	التعهد	الدفع	التعهد	م.ق.خ.م	م.ع.م		
		540	710		710	بناوات إدارية	06603
		175	225		225	برامج إعلامية	06605
		210	330		330	التكوين	06606
		193	100		100	مصاريف مختلفة	06608
		9 942	14 237		14 237	بناء و تهيئة مراكز الطفولة	06736
		1 740				تجهيز مؤسسات الطفولة	06739
		12 800	15 602		15 602	الجملة العامة	

## ميزانية الدولة لسنة 2017

## نفقات التنمية

## الباب: 23 2 الطفولة

## الإستثمارات المباشرة

## مشاريع و برامج بصدد الإنجاز

## جدول إجمالي

بحساب 1000د

إعتمادات على م.ق.خ.م		إعتمادات على م.ع.م		إعادة تقييم		البيان	الفصل
الدفع	التعهد	الدفع	التعهد	م.ق.خ.م	م.ع.م		
		320				بناوات إدارية	06603
		93				مصاريف مختلفة	06608
		5 540				بناء و تهيئة مراكز الطفولة	06736
		1 740				تجهيز مؤسسات الطفولة	06739
		7 693				الجملة العامة	

## ميزانية الدولة لسنة 2017

## نفقات التنمية

## الباب: 23 2 \_ الطفولة

## الإستثمارات المباشرة

## مشاريع و برامج بصدد الإنجاز

بحساب 1000د

## البرنامج 2 الطفولة

## البرنامج الفرعي 1 حماية الأطفال و ضمان حقوقهم

إعتمادات على م.ق.خ.م	إعتمادات على م.ع.م	إعادة تقييم		البيان	ت.ج	الفقرة	الفصل
		م.ع.م	م.ق.خ.م				
				بناءات إدارية			06603
	320			بناء الإدارة الإقليمية بالفصرين	42	0006	
	320			جملة الفصل			06603
				مصاريف مختلفة			06608
	93			المرصد الوطني للطفولة	00	0001	
	93			جملة الفصل			06608
				بناء و تهيئة مراكز الطفولة			06736
	350			إحداث مركب الطفولة باجيم جربة	82	0032	
	300			إعادة بناء مركب الطفولة بالمكناسي	43	0034	
	250			إعادة بناء مركب الطفولة بالقصور	33	0035	
	150			بناء مركب الطفولة بأولاد حفوز	43	0036	
	300			بناء مركب الطفولة بمارث	81	0037	
	200			استكمال بناء مركب الطفولة بالعلا	41	0040	
	120			تحويل نادي الأطفال بالذهبية إلى مركب طفولة	83	0041	
	300			إحداث مركب طفولة بالمطوية	81	0042	
	100			إحداث مركب الطفولة بحي الزهور	42	0043	
	2 070			جملة الفصل			06736
	2 483			جملة البرنامج الفرعي 1			1

## البرنامج الفرعي 2 التنشيط التربوي الإجتماعي و الترفيه

إعتمادات على م.ق.خ.م	إعتمادات على م.ع.م	إعادة تقييم		البيان	ت.ج	الفقرة	الفصل
		م.ع.م	م.ق.خ.م				
				بناء و تهيئة مراكز الطفولة			06736
	135			تهيئة المراكز الجهوية للإعلامية الموجهة للطفل	00	0015	
	85			تهيئة مركز الإعلامية الموجهة للطفل	00	0017	
	500			بناء فضاء الأسرة و الطفل بحي النور	11	0031	
	1 300			بناء و تهيئة فضاءات طفولة مبكرة	00	0038	
	700			تهيئة الرياض البلدية	00	0039	
	600			إحداث مركز اصطياف وترفيه الطفل بجرجيس	82	0044	
	150			إحداث نادي أطفال بحفوز	41	0045	

		3 470				06736	جملة الفصل			
		1 500					تجهيز مؤسسات الطفولة			06739
		240					تجهيزات لفائدة مؤسسات الطفولة	00	0001	
							تجهيزات لفائدة مركز الإعلامية الموجبة للطفل	00	0002	
		1 740				06739	جملة الفصل			
		<b>5 210</b>				2	جملة البرنامج الفرعي			
		<b>7 693</b>				2	جملة البرنامج			
		<b>7 693</b>					الجملة العامة			

## ميزانية الدولة لسنة 2017

## نفقات التنمية

## الباب: 23 \_ 2 الطفولة

## الإستثمارات المباشرة

## مشاريع و برامج جديدة

## جدول إجمالي

بحساب 1000د

إعتمادات على م.ق.خ.م		إعتمادات على م.ع.م		التكلفة		البيان	الفصل
الدفع	التعهد	الدفع	التعهد	م.ق.خ.م	م.ع.م		
		220	710		710	بناوات إدارية	06603
		175	225		225	برامج إعلامية	06605
		210	330		330	التكوين	06606
		100	100		100	مصاريف مختلفة	06608
		4 402	14 237		14 237	بناء و تهيئة مراكز الطفولة	06736
		<b>5 107</b>	<b>15 602</b>		<b>15 602</b>	الجملة العامة	

## ميزانية الدولة لسنة 2017

## نفقات التنمية

## الباب: 23 2 \_ الطفولة

## الإستثمارات المباشرة

## مشاريع و برامج جديدة

بحساب 1000د

## البرنامج 2 الطفولة

## البرنامج الفرعي 1 حماية الأطفال و ضمان حقوقهم

إعتمادات على م.ق.خ.م.	إعتمادات على م.ع.م.		إعادة تقييم		البيان	الفقرة	ت.ج.	الفصل
	التعهد	الدفع	م.ق.خ.م.	م.ع.م.				
					بناء و تهيئة مراكز الطفولة			06736
		1 000	3 000	3 000	تهيئة المراكز المندمجة للشباب و الطفولة	00	0016	
		580	1 500	1 500	تهيئة مركبات الطفولة	00	0018	
		200	1 100	1 100	بناء مركب و فضاء طفولة ميكرة ببلطة بوعوان من ولاية جندوبة	32	153ج	
		200	1 100	1 100	بناء مركب و فضاء طفولة ميكرة برياض سحنون من ولاية القيروان	41	154ج	
		200	1 100	1 100	بناء مركب و فضاء طفولة ميكرة بالصمار من ولاية تطاوين	83	155ج	
		300	650	650	دراسة إحداث 7 مركبات طفولة	00	156ج	
		2 480	8 450	8 450	جملة الفصل 06736			
		2 480	8 450	8 450	جملة البرنامج الفرعي 1			

## البرنامج الفرعي 2 التنشيط التربوي الإجتماعي و الترفيه

إعتمادات على م.ق.خ.م.	إعتمادات على م.ع.م.		إعادة تقييم		البيان	الفقرة	ت.ج.	الفصل
	التعهد	الدفع	م.ق.خ.م.	م.ع.م.				
					بناء و تهيئة مراكز الطفولة			06736
		680	1 500	1 500	تهيئة نوادي الأطفال	00	0014	
		192	316	316	تهيئة المراكز الجهوية للإعلامية الموجهة للطفل	00	0015	
		50	123	123	تهيئة مركز الإعلامية الموجهة للطفل	00	0017	
		500	1 348	1 348	بناء و تهيئة فضاءات طفولة ميكرة	00	0038	
		500	2 500	2 500	تهيئة الرياض البلدية	00	0039	
		1 922	5 787	5 787	جملة الفصل 06736			
		1 922	5 787	5 787	جملة البرنامج الفرعي 2			

## البرنامج الفرعي 3 التجديد البيداغوجي و تنمية الكفاءات

إعتمادات على م.ق.خ.م.	إعتمادات على م.ع.م.		إعادة تقييم		البيان	الفقرة	ت.ج.	الفصل
	التعهد	الدفع	م.ق.خ.م.	م.ع.م.				
					التكوين			06606
		160	280	280	تهيئة المعهد الأعلى لإطارات الطفولة بدرمش	11	0002	
		50	50	50	تجهيز المعهد الاعلى لا طارات الطفولة بدرمش	11	002ج	
		210	330	330	جملة الفصل 06606			
		210	330	330	جملة البرنامج الفرعي 3			
		4 612	14 567	14 567	جملة البرنامج 2			

## البرنامج 9 القيادة و المساندة

## البرنامج الفرعي 1 الإشراف و المساندة و المتابعة

إعتمادات على م.ق.خ.م	إعتمادات على م.ع.م		إعادة تقييم		البيان	الفقرة	ت.ج	الفصل
	التعهد	الدفع	م.ق.خ.م	م.ع.م				
		70	200		200			06603
		100	400		400	00	0004	ج0004
		50	110		110	00	003ج	ج003ج
						00	007ج	ج007ج
		220	710		710			جملة الفصل 06603
								06605
		40	90		90	00	058ج	ج058ج
		40	90		90			جملة الفصل 06605
								06608
		100	100		100	00	001ج	ج001ج
		100	100		100			جملة الفصل 06608
		<b>360</b>	<b>900</b>		<b>900</b>			جملة البرنامج الفرعي 1

## البرنامج الفرعي 2 الأساليب و الأنظمة المعلوماتية

إعتمادات على م.ق.خ.م	إعتمادات على م.ع.م		إعادة تقييم		البيان	الفقرة	ت.ج	الفصل
	التعهد	الدفع	م.ق.خ.م	م.ع.م				
		55	55		55	00	001ج	06605
		80	80		80	00	156ج	ج156ج
		135	135		135			جملة الفصل 06605
		<b>135</b>	<b>135</b>		<b>135</b>			جملة البرنامج الفرعي 2
		<b>495</b>	<b>1 035</b>		<b>1 035</b>			جملة البرنامج 9
		<b>5 107</b>	<b>15 602</b>		<b>15 602</b>			الجملة العامة



## ميزانية الدولة لسنة 2017

## نفقات التنمية

## الباب: 23 \_ 2 الطفولة

## الإستثمارات المباشرة

## إعتمادات على الموارد العامة للميزانية

## جدول إجمالي

بحساب 1000د

إعتمادات الدفع					إعتمادات التعهد					التكلفة		البيان	الفصل
ما بعد	تقديرات 2017	ق.م. 2016	المصرفة في 2015	المصرفة إلى غاية 2014	ما بعد	تقديرات 2017	ق.م. 2016	المسندة في 2015	المسندة إلى غاية 2014	م.ق.خ.م	م.ع.م		
1 036	540	20	1	1 783	154	710		696	1 820		3 380	بناءات إدارية	06603
186		590		1 460	65		110	30	2 031		2 236	التجهيزات الإدارية	06604
50	175	76				225	76				301	برامج إعلامية	06605
162	210	135		2 466	5	330	130		2 508		2 973	التكوين	06606
8 076	193	60		71		100		8 000	300		8 400	مصاريف مختلفة	06608
43 124	9 942	4 330	4 043	44 160	1 403	14 237	31 160	5 031	53 768		105 599	بناء و تهيئة مراكز الطفولة	06736
509				79	201				387		588	تجهيزات شبابية ورياضية	06738
1 418	1 740	1 440	224	9 464	431		680	685	12 490		14 286	تجهيز مؤسسات الطفولة	06739
<b>54 561</b>	<b>12 800</b>	<b>6 651</b>	<b>4 268</b>	<b>59 483</b>	<b>2 259</b>	<b>15 602</b>	<b>32 156</b>	<b>14 442</b>	<b>73 304</b>		<b>137 763</b>	<b>الجملة العامة</b>	

## ميزانية الدولة لسنة 2017

## نفقات التنمية

## الباب: 23 \_ 2 الطفولة

## الإستثمارات المباشرة

## إعتمادات على الموارد العامة للميزانية

بحساب 1000د

## البرنامج 2 الطفولة

## البرنامج الفرعي 1 حماية الأطفال و ضمان حقوقهم

إعتمادات الدفع					إعتمادات التعهد					التكلفة		البيان	ت.ج	الفقرة	الفصل
ما بعد	تقديرات 2017	ق.م 2016	المصروفة في 2015	المصروفة إلى غاية 2014	ما بعد	تقديرات 2017	ق.م 2016	المسندة في 2015	المسندة إلى غاية 2014	م.ع.م	م.ق.خ.م				
												بناءات إدارية			06603
16		20	1	512					549	549		إعتمادات للدراسات	00	0001	
				64					64	64		اقتناء الأراضي	00	0002	
				480					480	480		بناء الإدارة الإقليمية بسليانة	34	0003	
				317					317	317		بناء الإدارة الإقليمية بمدنين	82	0005	
350	320			300				670	300	970		بناء الإدارة الإقليمية بالقصرين	42	0006	
366	320	20	1	1 673				670	1 710	2 380		جملة الفصل 06603			
												مصاريف مختلفة			06608
76	93	60		71					300	300		المرصد الوطني للطفولة	00	0001	
								8 000		8 000		برنامج مقاومة الإرهاب	00	0100	
8 076	93	60		71				8 000	300	8 300		جملة الفصل 06608			
												بناء و تهيئة مراكز الطفولة			06736
116				14 794					14 910	14 910		مراكز مندمجة للشباب والطفولة	00	0001	
2 684	1 000		141	2 675		3 000		175	3 325	6 500		تهيئة المراكز المندمجة للشباب والطفولة	00	0016	
1 489	580	200	135	2 198		1 500	700	100	2 302	4 602		تهيئة مركبات الطفولة	00	0018	
510	350	100						960		960		احداث مركب الطفولة باجيم جربة	82	0032	
140		100						240		240		دراسة إحداث مركبات طفولة	00	0033	
560	300	100						960		960		إعادة بناء مركب الطفولة بالمكناسي	43	0034	
610	250	100						960		960		إعادة بناء مركب الطفولة بالقصور	33	0035	
190	150	60						400		400		بناء مركب الطفولة بأولاد حفوز	43	0036	
500	300	100						900		900		بناء مركب الطفولة بمارث	81	0037	

بحساب 1000د

## إعتمادات على الموارد العامة للميزانية

إعتمادات الدفع					إعتمادات التعهد					التكلفة		البيان	ت.ج	الفقرة	الفصل	
ما بعد	تقديرات 2017	ق.م 2016	المصرفية في 2015	المصرفية إلى غاية 2014	ما بعد	تقديرات 2017	ق.م 2016	المسندة في 2015	المسندة إلى غاية 2014	م.ع.م	م.ق.خ.م					
																06736
260	200	40			95		405			500			استكمال بناء مركب الطفولة بالعلا	41	0040	
40	120	40					200			200			تحويل نادي الأطفال بالذهبية إلى مركب طفولة	83	0041	
520	300	80			300		600			900			إحداث مركب طفولة بالمطوية	81	0042	
720	100	80			300		600			900			إحداث مركب الطفولة بحي الزهور	42	0043	
900	200					1 100				1 100			بناء مركب وفضاء طفولة مبكرة ببلطة بوعوان من ولاية جندوبة	32	153ج	
900	200					1 100				1 100			بناء مركب وفضاء طفولة مبكرة برياض سحنون من ولاية القيروان	41	154ج	
900	200					1 100				1 100			بناء مركب وفضاء طفولة مبكرة بالصمار من ولاية تطاوين	83	155ج	
350	300					650				650			دراسة إحداث 7 مركبات طفولة	00	156ج	
11 389	4 550	1 000	276	19 667	695	8 450	6 925	275	20 537			36 882	06736			جملة الفصل
19 831	4 963	1 080	277	21 411	695	8 450	6 925	8 945	22 547			47 562	1			جملة البرنامج الفرعي

## البرنامج الفرعي 2 التنشيط التربوي الإجتماعي و الترفيه

إعتمادات الدفع					إعتمادات التعهد					التكلفة		البيان	ت.ج	الفقرة	الفصل	
ما بعد	تقديرات 2017	ق.م 2016	المصرفية في 2015	المصرفية إلى غاية 2014	ما بعد	تقديرات 2017	ق.م 2016	المسندة في 2015	المسندة إلى غاية 2014	م.ع.م	م.ق.خ.م					
																06736
96									96	96			بناء و تهيئة مراكز الطفولة			
2 996		500		924	18		3 400		1 002	4 420			مراكز الترفيه للطفل والعائلة	00	0003	
45					45					45			نوادي الأطفال	00	0005	
11 302		700	2 664	7 944			4 100	2 856	15 654	22 610			بناء مركب الطفولة بالتضامن	12	0011	
941	680		179	3 718		1 500		200	3 818	5 518			بناء نوادي الأطفال	00	0013	
139	327	80		845		316	230		845	1 391			تهيئة نوادي الأطفال	00	0014	
73	135	100		180		123	185		180	488			تهيئة المراكز الجهوية للإعلامية الموجبة للطفل	00	0015	
				1 500					1 500	1 500			تهيئة مركز الإعلامية الموجبة للطفل	00	0017	
276			924					1 200		1 200			تهيئة و تجهيز رياض الأصفال البلدية	00	0029	
1 340	500	300					1 640	500		2 140			تهيئة ووتجهيز فضاءات الطفولة المبكرة و رياض الأصفال البلدية	00	0030	
5 948	1 800	600				1 348	7 000			8 348			بناء فضاء الأسرة و الطفل بحي النور	11	0031	
2 750	1 200	550				2 500	2 000			4 500			بناء وتهيئة فضاءات طفولة مبكرة	00	0038	
4 000	600	400					5 000			5 000			تهيئة الرياض البلدية	00	0039	
430	150	100					680			680			إحداث مركز اصطياف وترفيه الطفل بجرجيس	82	0044	
													إحداث نادي أطفال بحفور	41	0045	

بحساب 1000د

## إعتمادات على الموارد العامة للميزانية

إعتمادات الدفع					إعتمادات التعهد					التكلفة		البيان	ت.ج	الفقرة	الفصل	
ما بعد	تقديرات 2017	ق.م 2016	المصرفية في 2015	المصرفية إلى غاية 2014	ما بعد	تقديرات 2017	ق.م 2016	المسندة في 2015	المسندة إلى غاية 2014	م.ع.م	م.ق.خ.م					
30 336	5 392	3 330	3 767	15 111	63	5 787	24 235	4 756	23 095		57 936	06736	جملة الفصل			
													تجهيز مؤسسات الطفولة			06739
1 418	1 500	1 280	206	7 642	431		680	685	10 250		12 046		تجهيزات لفائدة مؤسسات الطفولة	00	0001	
	240	160	18	1 822					2 240		2 240		تجهيزات لفائدة مركز الإعلامية الموجبة للطفل	00	0002	
1 418	1 740	1 440	224	9 464	431		680	685	12 490		14 286	06739	جملة الفصل			
31 754	7 132	4 770	3 991	24 575	494	5 787	24 915	5 441	35 585		72 222	2	جملة البرنامج الفرعي			

## البرنامج الفرعي 3 التجديد البيداغوجي و تنمية الكفاءات

إعتمادات الدفع					إعتمادات التعهد					التكلفة		البيان	ت.ج	الفقرة	الفصل	
ما بعد	تقديرات 2017	ق.م 2016	المصرفية في 2015	المصرفية إلى غاية 2014	ما بعد	تقديرات 2017	ق.م 2016	المسندة في 2015	المسندة إلى غاية 2014	م.ع.م	م.ق.خ.م					
													التكوين			06606
128	160			1 626		280			1 634		1 914		تهيئة المعهد الأعلى لإطارات الطفولة بدرمش	11	0002	
29		50		761	5		45		790		840		المعهد الأعلى للإطارات الطفولة	11	0003	
		50					50				50		اقتناء تجهيزات للمعهد العالي لإطارات الطفولة	11	0004	
		35					35				35		اقتناء سيارة مصلحة للمعهد العالي لإطارات الطفولة	11	0005	
	50					50					50		تجهيز المعهد الاعلى لاطارات الطفولة بدرمش	11	002ج	
157	210	135		2 387	5	330	130		2 424		2 889	06606	جملة الفصل			
157	210	135		2 387	5	330	130		2 424		2 889	3	جملة البرنامج الفرعي			
51 742	12 305	5 985	4 268	48 373	1 194	14 567	31 970	14 386	60 556		122 673	2	جملة البرنامج			

## البرنامج 9 القيادة و المساندة

## البرنامج الفرعي 1 الإشراف و المساندة و المتابعة

إعتمادات الدفع					إعتمادات التعهد					التكلفة		البيان	ت.ج	الفقرة	الفصل	
ما بعد	تقديرات 2017	ق.م 2016	المصرفية في 2015	المصرفية إلى غاية 2014	ما بعد	تقديرات 2017	ق.م 2016	المسندة في 2015	المسندة إلى غاية 2014	م.ع.م	م.ق.خ.م					
													بناءات إدارية			06603
310	70			110	154	200		26	110		490		تهيئات مختلفة	00	0004	

بحساب 1000د

## إعتمادات على الموارد العامة للميزانية

إعتمادات الدفع					إعتمادات التعهد					التكلفة		البيان	ت.ج	الفقرة	الفصل	
ما بعد	تقديرات 2017	ق.م 2016	المصرفية في 2015	المصرفية إلى غاية 2014	ما بعد	تقديرات 2017	ق.م 2016	المسندة في 2015	المسندة إلى غاية 2014	م.ع.م	م.ق.خ.م					
																06603
300	100					400				400			تهيئة مصعد الوزارة	00	003ج	
60	50					110				110			بناء مقر الأرشيف	00	007ج	
670	220			110	154	710		26	110	1 000			جملة الفصل			06603
													التجهيزات الإدارية			06604
15		480		1 351	10				1 836	1 846			إقتناء وسائل نقل	00	0002	
141				109	55				195	250			تجهيز الإدارات الإقليمية	00	0004	
30								30		30			اقتناء تجهيزات مختلفة	00	0005	
		50						50		50			اقتناء تجهيزات لفائدة الادارة العامة للمصالح المشتركة	00	0007	
186		530		1 460	65	50		30	2 031	2 176			جملة الفصل			06604
													برامج إعلامية			06605
50	40					90				90			دراسة تدقيق السلامة المعاملية	00	058ج	
50	40					90				90			جملة الفصل			06605
													مصاريف مختلفة			06608
	100					100				100			اعداد دليل اجراءات وطبعه	00	001ج	
	100					100				100			جملة الفصل			06608
906	360	530		1 570	219	900	50	56	2 141	3 366			جملة البرنامج الفرعي			1

## البرنامج الفرعي 2 الأساليب و الأنظمة المعلوماتية

إعتمادات الدفع					إعتمادات التعهد					التكلفة		البيان	ت.ج	الفقرة	الفصل	
ما بعد	تقديرات 2017	ق.م 2016	المصرفية في 2015	المصرفية إلى غاية 2014	ما بعد	تقديرات 2017	ق.م 2016	المسندة في 2015	المسندة إلى غاية 2014	م.ع.م	م.ق.خ.م					
													التجهيزات الإدارية			06604
		60						60		60			دعم و تطوير البنية الاساسية للاعلامية بوزارة المرأة و الاسرة و الطفولة	11	0006	
		60						60		60			جملة الفصل			06604
													برامج إعلامية			06605
		76						76		76			ربط بالشبكة الادارية المندمجة منظومة ادب لفائدة 14 مندوبية جهوية	11	0001	
	55					55				55			ربط 10 مندوبيات جهوية بمنظومة أدب	00	001ج	
	80					80				80			ربط مؤسسات الطفولة بالشبكة الداخلية للأنترنت	00	156ج	

بحساب 1000د

## إعتمادات على الموارد العامة للميزانية

إعتمادات الدفع					إعتمادات التعهد					التكلفة		البيان	ت.ج	الفقرة	الفصل	
ما بعد	تقديرات 2017	ق.م 2016	المصرفية في 2015	المصرفية إلى غاية 2014	ما بعد	تقديرات 2017	ق.م 2016	المسندة في 2015	المسندة إلى غاية 2014	م.ق.خ.م	م.ع.م					
	135	76				135	76				211	06605	جملة الفصل			
													بناء و تهيئة مراكز الطفولة			06736
83				86	49				120		169		ربط نوادي الأطفال بشبكة الانترنت	00	0022	
83				86	49				120		169	06736	جملة الفصل			
83	135	136		86	49	135	136		120		440	2	جملة البرنامج الفرعي			
989	495	666		1 656	268	1 035	186	56	2 261		3 806	9	جملة البرنامج			
52 731	12 800	6 651	4 268	50 029	1 462	15 602	32 156	14 442	62 817		126 479		الجملة العامة			

## ميزانية الدولة لسنة 2017

## نفقات التنمية

## الباب 23: الجزء : 2 الطفولة

## مشاريع و برامج ذات صبغة جهوية

## جدول مفصل حسب المشاريع

## إعتمادات على الموارد العامة للميزانية

بحساب 1000 دينار

الجملة			مشاريع و برامج جديدة			مشاريع و برامج بصدد الإنجاز			بيان المشاريع و البرامج الجهوية	الفقرة	الفصل	ت.ج
الدفع	التعهد	قانون البرامج	الدفع	التعهد	قانون البرامج	الدفع	التعهد	قانون البرامج				
<u>210</u>	<u>403</u>	<u>403</u>	<u>210</u>	<u>403</u>	<u>403</u>				<u>تونس</u>			<u>11</u>
160	280	280	160	280	280				التكوين	06606		
160	280	280	160	280	280				تهيئة المعهد الأعلى لإطارات الطفولة بدرمش	0002		
50	123	123	50	123	123				بناء و تهيئة مراكز الطفولة	06736		
50	123	123	50	123	123				تهيئة مركز الإعلامية الموجهة للطفل	0017		
<u>20</u>						<u>20</u>			<u>بن عروس</u>			<u>13</u>
20						20			بناء و تهيئة مراكز الطفولة	06736		
20						20			تهيئة المراكز الجهوية للإعلامية الموجهة للطفل	0015		
<u>10</u>	<u>16</u>	<u>16</u>	<u>10</u>	<u>16</u>	<u>16</u>				<u>منوبة</u>			<u>14</u>
10	16	16	10	16	16				بناء و تهيئة مراكز الطفولة	06736		
10	16	16	10	16	16				تهيئة المراكز الجهوية للإعلامية الموجهة للطفل	0015		
<u>35</u>	<u>58</u>	<u>58</u>	<u>35</u>	<u>58</u>	<u>58</u>				<u>نايل</u>			<u>21</u>
35	58	58	35	58	58				بناء و تهيئة مراكز الطفولة	06736		
35	58	58	35	58	58				تهيئة المراكز الجهوية للإعلامية الموجهة للطفل	0015		

## ميزانية الدولة لسنة 2017

## نفقات التنمية

## الباب 23: الجزء 2 : الطفولة

## مشاريع و برامج ذات صبغة جهوية

## جدول مفصل حسب المشاريع

## إعتمادات على الموارد العامة للميزانية

بحساب 1000 دينار

الجملة			مشاريع و برامج جديدة			مشاريع و برامج بصدد الإنجاز			بيان المشاريع و البرامج الجهوية	الفقرة	الفصل	ت.ج
الدفع	التعهد	قانون البرامج	الدفع	التعهد	قانون البرامج	الدفع	التعهد	قانون البرامج				
<u>25</u>						<u>25</u>			<u>بنزرت</u>			<u>23</u>
25						25			بناء و تهيئة مراكز الطفولة	06736		
25						25			تهيئة المراكز الجهوية للإعلامية الموجهة للطفل	0015		
<u>6</u>						<u>6</u>			<u>جندوبة</u>			<u>32</u>
6						6			بناء و تهيئة مراكز الطفولة	06736		
6						6			تهيئة المراكز الجهوية للإعلامية الموجهة للطفل	0015		
<u>10</u>	<u>17</u>	<u>17</u>	<u>10</u>	<u>17</u>	<u>17</u>				<u>الكاف</u>			<u>33</u>
10	17	17	10	17	17				بناء و تهيئة مراكز الطفولة	06736		
10	17	17	10	17	17				تهيئة المراكز الجهوية للإعلامية الموجهة للطفل	0015		
<u>45</u>	<u>79</u>	<u>79</u>	<u>45</u>	<u>79</u>	<u>79</u>				<u>سليانة</u>			<u>34</u>
45	79	79	45	79	79				بناء و تهيئة مراكز الطفولة	06736		
45	79	79	45	79	79				تهيئة المراكز الجهوية للإعلامية الموجهة للطفل	0015		
<u>350</u>						<u>350</u>			<u>القيروان</u>			<u>41</u>
350						350			بناء و تهيئة مراكز الطفولة	06736		



## ميزانية الدولة لسنة 2017

## نفقات التنمية

## الباب 23: الجزء 2 : الطفولة

## مشاريع و برامج ذات صبغة جهوية

## جدول مفصل حسب المشاريع

## إعتمادات على الموارد العامة للميزانية

بحساب 1000 دينار

الجملة			مشاريع و برامج جديدة			مشاريع و برامج بصدد الإنجاز			بيان المشاريع و البرامج الجهوية	الفقرة	الفصل	ت.ج
الدفع	التعهد	قانون البرامج	الدفع	التعهد	قانون البرامج	الدفع	التعهد	قانون البرامج				
200						200			استكمال بناء مركب الطفولة بالعلا	0040		
150						150			إحداث نادي أطفال بحفوز	0045		
<b>435</b>						<b>435</b>			<b>القصرين</b>			<b>42</b>
320						320			بناءات إدارية	06603		
320						320			بناء الإدارة الإقليمية بالقصرين	0006		
115						115			بناء و تهيئة مراكز الطفولة	06736		
15						15			تهيئة المراكز الجهوية للإعلامية الموجهة للطفل	0015		
100						100			إحداث مركب الطفولة بحى الزهور	0043		
<b>15</b>	<b>24</b>	<b>24</b>	<b>15</b>	<b>24</b>	<b>24</b>				<b>سيدي بوزيد</b>			<b>43</b>
15	24	24	15	24	24				بناء و تهيئة مراكز الطفولة	06736		
15	24	24	15	24	24				تهيئة المراكز الجهوية للإعلامية الموجهة للطفل	0015		
<b>35</b>						<b>35</b>			<b>المهدية</b>			<b>53</b>
35						35			بناء و تهيئة مراكز الطفولة	06736		
35						35			تهيئة المراكز الجهوية للإعلامية الموجهة للطفل	0015		

## ميزانية الدولة لسنة 2017

## نفقات التنمية

## الباب 23: الجزء 2 : الطفولة

## مشاريع و برامج ذات صبغة جهوية

## جدول مفصل حسب المشاريع

## إعتمادات على الموارد العامة للميزانية

بحساب 1000 دينار

الجملة			مشاريع و برامج جديدة			مشاريع و برامج بصدد الإنجاز			بيان المشاريع و البرامج الجهوية	الفقرة	الفصل	ت.ج
الدفع	التعهد	قانون البرامج	الدفع	التعهد	قانون البرامج	الدفع	التعهد	قانون البرامج				
<u>10</u>	<u>10</u>	<u>10</u>	<u>10</u>	<u>10</u>	<u>10</u>				<u>صفاقس</u>			<u>61</u>
10	10	10	10	10	10				بناء و تهيئة مراكز الطفولة	06736		
10	10	10	10	10	10				تهيئة المراكز الجهوية للإعلامية الموجهة للطفل	0015		
<u>10</u>	<u>10</u>	<u>10</u>	<u>10</u>	<u>10</u>	<u>10</u>				<u>قفصة</u>			<u>71</u>
10	10	10	10	10	10				بناء و تهيئة مراكز الطفولة	06736		
10	10	10	10	10	10				تهيئة المراكز الجهوية للإعلامية الموجهة للطفل	0015		
<u>25</u>						<u>25</u>			<u>توزر</u>			<u>72</u>
25						25			بناء و تهيئة مراكز الطفولة	06736		
25						25			تهيئة المراكز الجهوية للإعلامية الموجهة للطفل	0015		
<u>9</u>						<u>9</u>			<u>قبلي</u>			<u>73</u>
9						9			بناء و تهيئة مراكز الطفولة	06736		
9						9			تهيئة المراكز الجهوية للإعلامية الموجهة للطفل	0015		
<u>320</u>	<u>37</u>	<u>37</u>	<u>20</u>	<u>37</u>	<u>37</u>	<u>300</u>			<u>قايس</u>			<u>81</u>
320	37	37	20	37	37	300			بناء و تهيئة مراكز الطفولة	06736		

## ميزانية الدولة لسنة 2017

## نفقات التنمية

## الباب :23 الجزء : 2 الطفولة

## مشاريع و برامج ذات صبغة جهوية

## جدول مفصل حسب المشاريع

## إعتمادات على الموارد العامة للميزانية

بحساب 1000 دينار

الجملة			مشاريع و برامج جديدة			مشاريع و برامج بصدد الإنجاز			بيان المشاريع و البرامج الجهوية	الفقرة	الفصل	ت.ج
الدفع	التعهد	قانون البرامج	الدفع	التعهد	قانون البرامج	الدفع	التعهد	قانون البرامج				
20	37	37	20	37	37				تهيئة المراكز الجهوية للإعلامية الموجهة للطفل	0015		
300						300			إحداث مركب طفولة بالمطوية	0042		
<b>970</b>	<b>40</b>	<b>40</b>	<b>20</b>	<b>40</b>	<b>40</b>	<b>950</b>			<b>مدنين</b>			<b>82</b>
<b>970</b>	<b>40</b>	<b>40</b>	<b>20</b>	<b>40</b>	<b>40</b>	<b>950</b>			<b>بناء و تهيئة مراكز الطفولة</b>		06736	
20	40	40	20	40	40				تهيئة المراكز الجهوية للإعلامية الموجهة للطفل	0015		
350						350			احداث مركب الطفولة باجيم جربة	0032		
600						600			إحداث مركز اصطياف وترفيه الطفل بجرجيس	0044		
<b>137</b>	<b>25</b>	<b>25</b>	<b>17</b>	<b>25</b>	<b>25</b>	<b>120</b>			<b>تطاوين</b>			<b>83</b>
<b>137</b>	<b>25</b>	<b>25</b>	<b>17</b>	<b>25</b>	<b>25</b>	<b>120</b>			<b>بناء و تهيئة مراكز الطفولة</b>		06736	
17	25	25	17	25	25				تهيئة المراكز الجهوية للإعلامية الموجهة للطفل	0015		
120						120			تحويل نادي الأطفال بالذهبية إلى مركب طفولة	0041		
<b>2 677</b>	<b>719</b>	<b>719</b>	<b>402</b>	<b>719</b>	<b>719</b>	<b>2 275</b>			<b>الجملة :</b>			

ميزانية الدولة لسنة 2017  
نفقات التنمية  
الباب 23: الجزء 2 : الطفولة  
مشاريع و برامج ذات صبغة جهوية  
جدول مفصل حسب المشاريع

بحساب 1000 دينار

الجملة			إعتمادات على موارد قروض خارجية تسددها الدولة			إعتمادات على الموارد العامة للميزانية			بيان المشاريع و البرامج الجهوية	الفقرة	الفصل	ت.ج
الدفع	التعهد	قانون البرامج	الدفع	التعهد	قانون البرامج	الدفع	التعهد	قانون البرامج				
<u>210</u>	<u>403</u>	<u>403</u>				<u>210</u>	<u>403</u>	<u>403</u>	<u>تونس</u>			<u>11</u>
160	280	280				160	280	280	التكوين	0002	06606	
160	280	280				160	280	280	تهيئة المعهد الأعلى لإطارات الطفولة بدرمش			
50	123	123				50	123	123	بناء و تهيئة مراكز الطفولة		06736	
50	123	123				50	123	123	تهيئة مركز الإعلامية الموجهة للطفل	0017		
<u>20</u>						<u>20</u>			<u>بن عروس</u>			<u>13</u>
20						20			بناء و تهيئة مراكز الطفولة		06736	
20						20			تهيئة المراكز الجهوية للإعلامية الموجهة للطفل	0015		
<u>10</u>	<u>16</u>	<u>16</u>				<u>10</u>	<u>16</u>	<u>16</u>	<u>منوبة</u>			<u>14</u>
10	16	16				10	16	16	بناء و تهيئة مراكز الطفولة		06736	
10	16	16				10	16	16	تهيئة المراكز الجهوية للإعلامية الموجهة للطفل	0015		
<u>35</u>	<u>58</u>	<u>58</u>				<u>35</u>	<u>58</u>	<u>58</u>	<u>نايل</u>			<u>21</u>
35	58	58				35	58	58	بناء و تهيئة مراكز الطفولة		06736	

## ميزانية الدولة لسنة 2017

## نفقات التنمية

## الباب 23: الجزء 2 : الطفولة

## مشاريع و برامج ذات صبغة جهوية

## جدول مفصل حسب المشاريع

بحساب 1000 دينار

الجملة			إعتمادات على موارد قروض خارجية تسددها الدولة			إعتمادات على الموارد العامة للميزانية			بيان المشاريع و البرامج الجهوية	الفقرة	الفصل	ت.ج
الدفع	التعهد	قانون البرامج	الدفع	التعهد	قانون البرامج	الدفع	التعهد	قانون البرامج				
35	58	58				35	58	58	تهيئة المراكز الجهوية للإعلامية الموجهة للطفل	0015		
<u>25</u>						<u>25</u>			<b>بنزرت</b>			<u>23</u>
25						25			بناء و تهيئة مراكز الطفولة	06736		
25						25			تهيئة المراكز الجهوية للإعلامية الموجهة للطفل	0015		
<u>6</u>						<u>6</u>			<b>جندوبة</b>			<u>32</u>
6						6			بناء و تهيئة مراكز الطفولة	06736		
6						6			تهيئة المراكز الجهوية للإعلامية الموجهة للطفل	0015		
<u>10</u>	<u>17</u>	<u>17</u>				<u>10</u>	<u>17</u>	<u>17</u>	<b>الكاف</b>			<u>33</u>
10	17	17				10	17	17	بناء و تهيئة مراكز الطفولة	06736		
10	17	17				10	17	17	تهيئة المراكز الجهوية للإعلامية الموجهة للطفل	0015		
<u>45</u>	<u>79</u>	<u>79</u>				<u>45</u>	<u>79</u>	<u>79</u>	<b>سليانة</b>			<u>34</u>
45	79	79				45	79	79	بناء و تهيئة مراكز الطفولة	06736		
45	79	79				45	79	79	تهيئة المراكز الجهوية للإعلامية الموجهة للطفل	0015		

## ميزانية الدولة لسنة 2017

## نفقات التنمية

## الباب 23: الجزء 2 : الطفولة

مشاريع و برامج ذات صبغة جهوية  
جدول مفصل حسب المشاريع

بحساب 1000 دينار

الجملة			إعتمادات على موارد قروض خارجية تسددها الدولة			إعتمادات على الموارد العامة للميزانية			بيان المشاريع و البرامج الجهوية	الفقرة	الفصل	ت.ج
الدفع	التعهد	قانون البرامج	الدفع	التعهد	قانون البرامج	الدفع	التعهد	قانون البرامج				
<u>350</u>						<u>350</u>			<b>القبروان</b>			<u>41</u>
350						350			بناء و تهيئة مراكز الطفولة	06736		
200						200			استكمال بناء مركب الطفولة بالعلا	0040		
150						150			إحداث نادي أطفال بحفور	0045		
<u>435</u>						<u>435</u>			<b>القصرين</b>			<u>42</u>
320						320			بنايات إدارية	06603		
320						320			بناء الإدارة الإقليمية بالقصرين	0006		
115						115			بناء و تهيئة مراكز الطفولة	06736		
15						15			تهيئة المراكز الجهوية للإعلامية الموجهة للطفل	0015		
100						100			إحداث مركب الطفولة بحى الزهور	0043		
<u>15</u>	<u>24</u>	<u>24</u>				<u>15</u>	<u>24</u>	<u>24</u>	<b>سيدي بوزيد</b>			<u>43</u>
15	24	24				15	24	24	بناء و تهيئة مراكز الطفولة	06736		
15	24	24				15	24	24	تهيئة المراكز الجهوية للإعلامية الموجهة للطفل	0015		

## ميزانية الدولة لسنة 2017

## نفقات التنمية

## الباب 23: الجزء : 2 الطفولة

## مشاريع و برامج ذات صبغة جهوية

## جدول مفصل حسب المشاريع

بحساب 1000 دينار

الجملة			إعتمادات على موارد قروض خارجية تسددها الدولة			إعتمادات على الموارد العامة للميزانية			بيان المشاريع و البرامج الجهوية	الفقرة	الفصل	ت.ج
الدفع	التعهد	قانون البرامج	الدفع	التعهد	قانون البرامج	الدفع	التعهد	قانون البرامج				
<u>35</u>						<u>35</u>			<u>المهدية</u>			<u>53</u>
35						35			بناء و تهيئة مراكز الطفولة	06736		
35						35			تهيئة المراكز الجهوية للإعلامية الموجهة للطفل	0015		
<u>10</u>	<u>10</u>	<u>10</u>				<u>10</u>	<u>10</u>	<u>10</u>	<u>صفاقس</u>			<u>61</u>
10	10	10				10	10	10	بناء و تهيئة مراكز الطفولة	06736		
10	10	10				10	10	10	تهيئة المراكز الجهوية للإعلامية الموجهة للطفل	0015		
<u>10</u>	<u>10</u>	<u>10</u>				<u>10</u>	<u>10</u>	<u>10</u>	<u>قفصة</u>			<u>71</u>
10	10	10				10	10	10	بناء و تهيئة مراكز الطفولة	06736		
10	10	10				10	10	10	تهيئة المراكز الجهوية للإعلامية الموجهة للطفل	0015		
<u>25</u>						<u>25</u>			<u>توزر</u>			<u>72</u>
25						25			بناء و تهيئة مراكز الطفولة	06736		
25						25			تهيئة المراكز الجهوية للإعلامية الموجهة للطفل	0015		

## ميزانية الدولة لسنة 2017

## نفقات التنمية

## الباب 23: الجزء 2 : الطفولة

## مشاريع و برامج ذات صبغة جهوية

## جدول مفصل حسب المشاريع

بحساب 1000 دينار

الجملة			إعتمادات على موارد قروض خارجية تسددها الدولة			إعتمادات على الموارد العامة للميزانية			بيان المشاريع و البرامج الجهوية	الفقرة	الفصل	ت.ج
الدفع	التعهد	قانون البرامج	الدفع	التعهد	قانون البرامج	الدفع	التعهد	قانون البرامج				
<u>9</u>						<u>9</u>			<b>قبلي</b>			<u>73</u>
9						9			بناء و تهيئة مراكز الطفولة	06736		
9						9			تهيئة المراكز الجهوية للإعلامية الموجهة للطفل	0015		
<u>320</u>	<u>37</u>	<u>37</u>				<u>320</u>	<u>37</u>	<u>37</u>	<b>قابس</b>			<u>81</u>
320	37	37				320	37	37	بناء و تهيئة مراكز الطفولة	06736		
20	37	37				20	37	37	تهيئة المراكز الجهوية للإعلامية الموجهة للطفل	0015		
300						300			إحداث مركب طفولة بالمطوية	0042		
<u>970</u>	<u>40</u>	<u>40</u>				<u>970</u>	<u>40</u>	<u>40</u>	<b>مدنين</b>			<u>82</u>
970	40	40				970	40	40	بناء و تهيئة مراكز الطفولة	06736		
20	40	40				20	40	40	تهيئة المراكز الجهوية للإعلامية الموجهة للطفل	0015		
350						350			احداث مركب الطفولة باجيم جربة	0032		
600						600			إحداث مركز اصطياف وترفيه الطفل بجرجيس	0044		
<u>137</u>	<u>25</u>	<u>25</u>				<u>137</u>	<u>25</u>	<u>25</u>	<b>تطاوين</b>			<u>83</u>



## ميزانية الدولة لسنة 2017

## نفقات التنمية

## الباب :23 الجزء : 2 الطفولة

## مشاريع و برامج ذات صبغة جهوية

## جدول مفصل حسب المشاريع

بحساب 1000 دينار

الجملة			إعتمادات على موارد قروض خارجية تسددها الدولة			إعتمادات على الموارد العامة للميزانية			بيان المشاريع و البرامج الجهوية	الفقرة	الفصل	ت.ج
الدفع	التعهد	قانون البرامج	الدفع	التعهد	قانون البرامج	الدفع	التعهد	قانون البرامج				
137	25	25				137	25	25	بناء و تهيئة مراكز الطفولة		06736	
17	25	25				17	25	25	تهيئة المراكز الجهوية للإعلامية الموجهة للطفل	0015		
120						120			تحويل نادي الأطفال بالذهبية إلى مركب طفولة	0041		
2 677	719	719				2 677	719	719	الجملة :			

## ميزانية الدولة لسنة 2017

## نفقات التنمية

## الباب :23 الجزء : 2 الطفولة

## مشاريع و برامج ذات صبغة جهوية

## إعتمادات على الموارد العامة للميزانية

## جدول إجمالي حسب الولايات

بحساب 1000 دينار

ت.ج	الولاية	مشاريع و برامج جديدة			مشاريع و برامج بصدد الإنجاز			الجملة	
		قانون البرامج	التعهد	الدفع	قانون البرامج	التعهد	الدفع	التعهد	الدفع
11	تونس	403	403	210	403	403		403	210
13	بن عروس					20			20
14	منوبة	16	16	10	16	16		16	10
21	نابل	58	58	35	58	58		58	35
23	بنزرت					25			25
32	جندوبة					6			6
33	الكاف	17	17	10	17	17		17	10
34	سليانة	79	79	45	79	79		79	45
41	القيروان					350			350
42	القصرين					435			435
43	سيدي بوزيد	24	24	15	24	24		24	15
53	المهدية					35			35

## ميزانية الدولة لسنة 2017

## نفقات التنمية

## الباب 23: الجزء 2 : الطفولة

## مشاريع و برامج ذات صبغة جهوية

## إعتمادات على الموارد العامة للميزانية

## جدول إجمالي حسب الولايات

بحساب 1000 دينار

ت.ج	الولاية	مشاريع و برامج جديدة			مشاريع و برامج بصدد الإنجاز			الجملة	
		قانون البرامج	التعهد	الدفع	قانون البرامج	التعهد	الدفع	التعهد	الدفع
61	صفاقس	10	10	10	10	10		10	10
71	قفصة	10	10	10	10	10		10	10
72	توزر						25		25
73	قبلي						9		9
81	قابس	37	37	20	37	37	300		320
82	مدنين	40	40	20	40	40	950		970
83	تطاوين	25	25	17	25	25	120		137
	الجملة :	719	719	402	719	719	2 275		2 677

ميزانية الدولة لسنة 2017  
نفقات التنمية  
الباب : 23 الجزء : 2 الطفولة  
مشاريع و برامج ذات صبغة جهوية  
جدول إجمالي حسب الولايات

بحساب 1000 دينار

ت.ج	الولايات	إعتمادات على الموارد العامة للميزانية			إعتمادات على موارد قروض خارجية تسدها الدولة			الجملة	
		الدفع	التعهد	قانون البرامج	الدفع	التعهد	قانون البرامج	الدفع	التعهد
11	تونس	210	403	403				210	403
13	بن عروس	20						20	
14	منوبة	10	16	16				10	16
21	نابل	35	58	58				35	58
23	بنزرت	25						25	
32	جندوبة	6						6	
33	الكاف	10	17	17				10	17
34	سليانة	45	79	79				45	79
41	القيروان	350						350	
42	القصرين	435						435	
43	سيدي بوزيد	15	24	24				15	24
53	المهدية	35						35	
61	صفاقس	10	10	10				10	10
71	قفصة	10	10	10				10	10

ميزانية الدولة لسنة 2017  
نفقات التنمية  
الباب : 23 الجزء : 2 الطفولة  
مشاريع و برامج ذات صبغة جهوية  
جدول إجمالي حسب الولايات

بحساب 1000 دينار

الجملة			إعتمادات على موارد قروض خارجية تسددها الدولة			إعتمادات على الموارد العامة للميزانية			الولايات	ت.ج
الدفع	التعهد	قانون البرامج	الدفع	التعهد	قانون البرامج	الدفع	التعهد	قانون البرامج		
25						25			توزر	72
9						9			قبلي	73
320	37	37				320	37	37	قابس	81
970	40	40				970	40	40	مدنين	82
137	25	25				137	25	25	تطاوين	83
<b>2 677</b>	<b>719</b>	<b>719</b>				<b>2 677</b>	<b>719</b>	<b>719</b>	<b>الجملة :</b>	